



**แผนพัฒนาท้องถิ่น
(พ.ศ. ๒๕๖๖ – ๒๕๗๐)
เทศบาลตำบลหนองลาด
อำเภอเมืองสกลนคร จังหวัดสกลนคร**

คำนำ

ระเบียบกระทรวงมหาดไทย ว่าด้วยการจัดทำแผนพัฒนาองค์กรปกครองส่วนท้องถิ่น พ.ศ. ๒๕๔๘ และที่แก้ไขเพิ่มเติมถึง (ฉบับที่ ๓) พ.ศ. ๒๕๖๑ กำหนดให้องค์กรปกครองส่วนท้องถิ่นจัดทำแผนพัฒนาท้องถิ่น เพื่อใช้เป็นกรอบแนวทางในการจัดทำงบประมาณขององค์กรปกครองส่วนท้องถิ่น

“แผนพัฒนาท้องถิ่น” หมายความว่า แผนพัฒนาขององค์กรปกครองส่วนท้องถิ่น ที่กำหนดวิสัยทัศน์ ประเด็นยุทธศาสตร์ เป้าประสงค์ ตัวชี้วัด ค่าเป้าหมาย และกลยุทธ์ โดยสอดคล้องกับแผนพัฒนาจังหวัด ยุทธศาสตร์การพัฒนาขององค์กรปกครองส่วนท้องถิ่นในเขตจังหวัด แผนพัฒนาอำเภอ แผนพัฒนาตำบล แผนพัฒนาหมู่บ้านหรือแผนชุมชนอันมีลักษณะเป็นการกำหนดรายละเอียดแผนงาน โครงการพัฒนา ที่จัดทำขึ้น สำหรับปีงบประมาณแต่ละปี ซึ่งมีความต่อเนื่องและเป็นแผนก้าวหน้าและให้หมายความรวมถึงการเพิ่มเติม หรือเปลี่ยนแปลงแผนพัฒนาท้องถิ่น

เทศบาลตำบลหนองลาด หวังเป็นอย่างยิ่งว่าแผนพัฒนาท้องถิ่น (พ.ศ. ๒๕๗๑ - ๒๕๗๕) ฉบับนี้ จะได้ใช้เป็นแนวทางการจัดทำงบประมาณประจำปีและตอบสนองความต้องการของประชาชนในเขตเทศบาล ตำบลหนองลาด อย่างมีประสิทธิภาพต่อไป

เทศบาลตำบลหนองลาด

ส่วนที่ ๑

สภาพทั่วไปและข้อมูลพื้นฐาน

ประวัติความเป็นมา

ตำบลหนองลาด แต่เดิมอยู่ในการปกครองของ ตำบลขมิ้น อำเภอเมือง จังหวัดสกลนคร และได้แยกออกมาเป็นตำบลหนองลาด เมื่อวันที่ ๑๒ เดือน ตุลาคม พ.ศ. ๒๕๒๘ ได้ยกระดับเป็นองค์การบริหารส่วนตำบลหนองลาด เมื่อวันที่ ๒๒ เดือน กุมภาพันธ์ พ.ศ. ๒๕๔๐ และได้รับการยกฐานะเป็นเทศบาลตำบลหนองลาด เมื่อวันที่ ๒๗ ตุลาคม ๒๕๕๒

๑. ด้านกายภาพ

๑.๑ ที่ตั้งของหมู่บ้านหรือตำบล

ตำบลหนองลาดตั้งอยู่ห่างจากอำเภอเมือง จังหวัดสกลนคร เป็นระยะทางประมาณ ๓๘ กิโลเมตร มีพื้นที่โดยประมาณ ๒๑,๔๕๘ ไร่ หรือประมาณ ๓๔.๓๓ ตารางกิโลเมตร โดยมีอาณาเขตติดกับพื้นที่ต่าง ๆ ดังนี้

- ทิศเหนือ มีอาณาเขตติดต่อกับ อำเภอกุสุมาลย์
- ทิศใต้ มีอาณาเขตติดต่อกับ ตำบลขมิ้น
- ทิศตะวันออก มีอาณาเขตติดต่อกับ ตำบลเชียงเครือ
- ทิศตะวันตก มีอาณาเขตติดต่อกับ อำเภอพรรณานิคม

๑.๒ ลักษณะภูมิประเทศ

พื้นที่ของตำบลหนองลาด บางส่วนติดกับลำน้ำอูนมีหนองน้ำขนาดใหญ่หลายแห่ง เช่น หนองเบน ตั้งอยู่หมู่ที่ ๙ บ้านดอนส้มพันธ์ มีเนื้อที่ประมาณ ๓๙ ไร่ หนองหอย ตั้งอยู่หมู่ที่ ๙ บ้านดอนส้มพันธ์ มีเนื้อที่ ประมาณ ๕๐ ไร่ หนองหวายส้มใหญ่ ตั้งอยู่หมู่ที่ ๒ บ้านท่าม่วง มีเนื้อที่ประมาณ ๒๑๒ ไร่ สภาพทั่วไปเป็นที่ราบลุ่ม พื้นดินทั่วไปส่วนมากเป็นหินลูกรัง

๑.๓ ลักษณะภูมิอากาศ

สภาพภูมิอากาศในเขตตำบลหนองลาด อำเภอเมือง จังหวัดสกลนคร เป็นแบบฝนเมืองร้อน เฉพาะฤดู แบ่งฤดูกาลออกเป็น ๓ ฤดู คือ

- (๑) ฤดูฝน ปกติจะเริ่มราวเดือนพฤษภาคมถึงต้นเดือนพฤศจิกายน โดยได้รับอิทธิพลจากลมมรสุมตะวันตกเฉียงใต้ พัดเอาความชื้นจากทะเลอันดามัน ทำให้เกิดฝนตกชุก
- (๒) ฤดูหนาว เริ่มในช่วงกลางเดือนตุลาคมถึงกลางเดือนกุมภาพันธ์ โดยรับอิทธิพลจากลมมรสุมตะวันออกเฉียงเหนือจากสาธารณรัฐประชาชนจีน
- (๓) ฤดูร้อน เริ่มประมาณกลางเดือนกุมภาพันธ์ถึงกลางเดือนเมษายน โดยรับอิทธิพลจากลมมรสุมตะวันออกเฉียงใต้ ซึ่งพัดจากทะเลจีนใต้

๑.๔ ลักษณะของดิน

ดิน ลักษณะของดินส่วนมากเป็นดินลูกรังไม่อุ้มน้ำ ผลผลิตทางการเกษตรไม่ค่อยได้ผลดี พื้นที่ส่วนใหญ่ใช้ในการทำนา

๑.๕ ลักษณะของแหล่งน้ำ

มีแหล่งน้ำธรรมชาติไหลผ่าน ได้แก่ ลำน้ำอูนมีแหล่งน้ำขนาดใหญ่ เช่น หนองหวายลิ้มใหญ่ หนองเบน และหนองหอย

๑.๖ ลักษณะของไม้และป่าไม้

ป่าไม้ในพื้นที่ส่วนใหญ่เป็นป่าเต็งรังมีความสมบูรณ์ทางด้านธรรมชาติ เป็นแหล่งอาหารทางธรรมชาติ เช่น เห็ด ผักหวาน ไข่มดแดง ฯลฯ และอื่นๆ ตามฤดูกาล

๒. ด้านการเมืองการปกครอง

๒.๑ เขตการปกครอง

จำนวนหมู่บ้านในเขตการปกครองของตำบลหนองลาด มีทั้งหมด ๑๐ หมู่บ้าน ประกอบด้วย

หมู่ที่	หมู่บ้าน	กำนัน/ผู้ใหญ่บ้าน	ผู้ช่วยผู้ใหญ่บ้าน
๑	บ้านนาหมาป่า	นางกรมฤดี บุรีแสง	นายสุณี บัวศรี
			นายสมัย แสนภูวา
๒	บ้านท่าม่วง	นายเนติ สิงวงษา	นายมิตร หลุมทอง
			นายปัญญา พันดา
๓	บ้านทุ่งมั่ง	นายพนัด พันดา	นางสาวประภามาศ พันดา
			นางสาวคำดี จันปลิว
๔	บ้านดอนแคน	นางวัฒน์ชัย เล็กอ่อน	นางสิม นาดา
			นางปราณี เล็กอ่อน
๕	บ้านสายปลาหลาย	นายสมพร ลุนจักร	นายมาวิน คำทะเนตร
			นายสกล สอนสมนึก
๖	บ้านหนองลาดน้อย	นายเสมียน แก่นจำปา	นางหนูเรียม สุดไชยา
			นายจำลอง ศรีวะสุทธิ์
๗	บ้านหนองลาด	นายพูล สุขใจ	นางวิกาล วงษ์คำ
			นางบัวเขียน รัตนโกเศศ
๘	บ้านหนองลาดใต้	นายไชยวิสิทธิ์ บุตรจันทร์ (กำนัน)	นายวินัย บุญพา
			นายอุทิศ เกตแก้ว
๙	บ้านดอนสัมพันธ์	นายเรืองศิลป์ แสนภูวา	นายบัวผัน คำโคตร
			นายจันทิ อ้วนอินทร์
๑๐	บ้านดอนแคนใต้	นายคำหล้า ครูฑาคำ	นายช่วย ประทุม
			นางสาวอำไพวรรณ แสนภูวา

๒.๒ การเลือกตั้ง

การเลือกตั้งผู้บริหารและสมาชิกสภาเทศบาลตามพระราชบัญญัติเทศบาล พ.ศ. ๒๔๙๖ และที่แก้ไขเพิ่มเติมถึงฉบับที่ ๑๓ พ.ศ. ๒๕๕๒ แบ่งเป็น ๒ เขตเลือกตั้ง ดังนี้

ลำดับที่	รายชื่อ	ตำแหน่ง	เขต	หมายเหตุ
๑	นายอลงกรณ์ รัตนโกเศศ	นายกเทศมนตรี	-	หมู่ที่ ๘
๒	นายสง่า พุทปา	รองนายกเทศมนตรี	-	หมู่ที่ ๖
๓	นายพิน ครุฑดำคำ	รองนายกเทศมนตรี	-	หมู่ที่ ๔
๔	นายมานะชัย สุขใจ	เลขานุการนายกฯ	-	หมู่ที่ ๗
๕	นายสง่า บุตรจันทร์	ที่ปรึกษานายกฯ	-	หมู่ที่ ๘
๖	นายไตรรงค์ แสนสุริวงศ์	ประธานสภาฯ	๑	หมู่ที่ ๗
๗	นายดวงดี ดวงคุณ	รองประธานสภาฯ	๒	หมู่ที่ ๕
๘	นายเทพนคร อุ๋นใจ	เลขานุการสภาฯ	๑	หมู่ที่ ๖
๙	นายวัลลภ ทองเหลา	ส.ทต.หนองลาด	๑	หมู่ที่ ๖
๑๐	นางสาววรรณพร กุกำจัด	ส.ทต.หนองลาด	๑	หมู่ที่ ๗
๑๑	นายเอกรักษ์ บุตรจันทร์	ส.ทต.หนองลาด	๑	หมู่ที่ ๘
๑๒	นายวิญญา อุ๋นจางวาง	ส.ทต.หนองลาด	๑	หมู่ที่ ๘
๑๓	นายประทีน ครุฑดำคำ	ส.ทต.หนองลาด	๒	หมู่ที่ ๔
๑๔	นายแซม แก้วดี	ส.ทต.หนองลาด	๒	หมู่ที่ ๑๐
๑๕	นายสมศักดิ์ เสนสุข	ส.ทต.หนองลาด	๒	หมู่ที่ ๒
๑๖	นายอ้อย โภประคำ	ส.ทต.หนองลาด	๒	หมู่ที่ ๔
๑๗	นายวัชรินทร์ สอนสมนึก	ส.ทต.หนองลาด	๒	หมู่ที่ ๙

๓. ประชากร

๓.๑ ข้อมูลเกี่ยวกับจำนวนประชากร

ประชากรทั้งสิ้น จำนวน ๖,๖๗๔ คน แยกเป็นชาย ๓,๓๓๒ คน หญิง ๓,๓๔๒ คน

หมู่ที่	หมู่บ้าน	ประชากร		รวม (คน)	หลังคาเรือน	ครัวเรือน
		ชาย (คน)	หญิง (คน)			
๑	นาหมาป่า	๓๙๓	๔๐๐	๗๙๓	๑๙๖	
๒	บ้านท่าม่วง	๑๘๙	๑๙๙	๓๘๘	๑๐๒	
๓	บ้านทุ่งมั่ง	๒๔๓	๒๔๖	๔๘๙	๑๒๕	
๔	บ้านดอนแคน	๓๖๗	๓๗๔	๗๔๑	๑๙๕	
๕	บ้านสายปลาหลาย	๓๖๔	๓๔๓	๗๐๗	๑๗๕	
๖	บ้านหนองลาดน้อย	๓๕๘	๓๕๗	๗๑๕	๑๙๗	
๗	บ้านหนองลาด	๔๒๑	๔๒๙	๘๕๐	๒๒๘	
๘	บ้านหนองลาดใต้	๔๙๖	๔๙๗	๙๙๓	๒๖๙	
๙	บ้านดอนสัมพันธ์	๒๔๗	๒๓๘	๔๘๕	๑๑๘	
๑๐	บ้านดอนแคนใต้	๒๕๔	๒๕๙	๕๑๓	๑๓๐	
	รวม	๓,๓๓๒	๓,๓๔๒	๖,๖๗๔	๑,๗๓๕	

(ข้อมูล ณ เดือนกุมภาพันธ์ ปี ๒๕๖๘ จาก งานทะเบียนอำเภอเมืองสกลนคร)

๓.๒ จำนวนผู้รับเบี้ยยังชีพผู้สูงอายุ ผู้พิการ ผู้ติดเชื้อ ในเขตตำบลหนองลาด

หมู่ที่	หมู่บ้าน	ผู้สูงอายุ				รวม ผู้สูงอายุ	ผู้ติดเชื้อ	ผู้พิการ
		๖๐-๖๙ ปี	๗๐-๗๙ ปี	๘๐-๘๙ ปี	๙๐ ปีขึ้นไป			
๑	บ้านนาหมาโป้	๖๔	๒๐	๘	๒	๙๔	๑	๒๑
๒	บ้านท่าม่วง	๓๒	๑๔	๓	-	๔๙	๑	๑๔
๓	บ้านทุ่งมั่ง	๓๒	๓๐	๕	๒	๖๙	๒	๒๕
๔	บ้านดอนแคน	๘๐	๓๙	๒๑	๒	๑๔๒	-	๓๕
๕	บ้านสายปลาหลาย	๗๗	๔๗	๑๘	๑	๑๔๓	๑	๑๔
๖	บ้านหนองลาดน้อย	๘๓	๓๖	๑๘	๔	๑๔๑	-	๒๒
๗	บ้านหนองลาด	๗๒	๖๑	๑๘	๒	๑๕๓	๒	๓๔
๘	บ้านหนองลาดใต้	๗๙	๕๕	๒๖	๒	๑๖๒	๑	๓๔
๙	บ้านดอนสัมพันธ์	๔๘	๒๓	๘	๒	๘๑	-	๑๙
๑๐	บ้านดอนแคนใต้	๔๕	๖๐	๙	-	๑๑๔	-	๑๗
	รวม	๖๑๒	๓๘๕	๑๓๔	๑๗	๑๑๔๘	๘	๒๓๕

(ข้อมูลจากงานสวัสดิการสังคม เทศบาลตำบลหนองลาด ณ เดือนธันวาคม พ.ศ. ๒๕๖๘)

๔. สภาพทางสังคม

๔.๑ การศึกษา

โรงเรียนประถมศึกษา ๖ แห่ง ได้แก่

ชื่อสถานศึกษา	อนุบาล (คน)	ป.๑ (คน)	ป.๒ (คน)	ป.๓ (คน)	ป.๔ (คน)	ป.๕ (คน)	ป.๖ (คน)	รวม (คน)
โรงเรียนบ้านนา (คุรุราษฎร์อุทิศวิทยายน)	๑๙	๘	๑๑	๖	๗	๖	๗	๖๔
โรงเรียนบ้านท่าม่วง	๒๑	๖	๑๐	๑๓	๖	๑๔	๖	๗๘
โรงเรียนบ้านดอนแคน “คุรุราษฎร์ผดุงวิทย์”	๑๑	๑๐	๑๐	๙	๘	๒๑	๑๕	๘๔
โรงเรียนบ้านสายปลาหลาย (คุรุราษฎร์ผดุง)	๖	๓	-	๒	๒	๗	๘	๒๘
โรงเรียนบ้านหนองลาด (ราษฎร์อุทิศวิทยาคม)	๔๕	๘	๒๒	๑๗	๑๗	๓๑	๒๔	๑๖๔
โรงเรียนบ้านดอนสัมพันธ์	๒	๓	๓	๒	๗	-	๒	๑๙
รวมอนุบาล	๑๐๔	รวม ป.๑ - ป.๖						๓๓๓
รวมทั้งสิ้น (คน)								๔๓๗

โรงเรียนมัธยมศึกษา (ขยายโอกาส) ๒ แห่ง ได้แก่

ชื่อสถานศึกษา	ม.๑ (คน)		ม.๒ (คน)		ม.๓ (คน)		รวม (คน)
	ชาย	หญิง	ชาย	หญิง	ชาย	หญิง	
โรงเรียนบ้านดอนแคน “คุรุราษฎร์ผดุงวิทย์”	๔	๘	๑๔	๗	๘	๑๕	๕๖
โรงเรียนบ้านหนองลาด (ราษฎร์อุทิศวิทยาคม)	๑๒	๑๑	๔	๘	๑๕	๘	๕๘
รวม	๑๖	๑๙	๑๘	๑๕	๒๓	๒๓	๑๑๔

ศูนย์พัฒนาเด็กเล็กสังกัดเทศบาลตำบลหนองลาด ๒ แห่ง ได้แก่

ชื่อศูนย์พัฒนาเด็กเล็ก	จำนวนเด็ก (คน)	สังกัดเดิม/จัดตั้งเอง	หมายเหตุ
ศูนย์พัฒนาเด็กเล็กบ้านดอนแคน	๒๕	จัดตั้งเอง	
ศูนย์พัฒนาเด็กเล็กบ้านสายปลาหลาย	๑๔	กรมการพัฒนาชุมชน	
ศูนย์พัฒนาเด็กเล็กบ้านหนองลาด	๔๗	กรมการพัฒนาชุมชน	

ในพื้นที่มีศูนย์การศึกษานอกระบบ (กศน.ตำบลหนองลาด) ๑ แห่ง

๔.๒ สาธารณสุข

โรงพยาบาลส่งเสริมสุขภาพตำบลหนองลาดใต้	๑	แห่ง
โรงพยาบาลส่งเสริมสุขภาพตำบลดอนแคนใต้	๑	แห่ง
ศูนย์สาธารณสุขมูลฐานชุมชน	๑๐	แห่ง

๔.๓ อาชญากรรม

-

๔.๔ ยาเสพติด

เนื่องจากเขตพื้นที่ตำบลหนองลาด มีพื้นที่ใกล้เคียงกับตำบลที่มีปัญหา ยาเสพติดทำให้ต้องเฝ้าระวังการจำหน่ายยาเสพติดในพื้นที่อย่างเข้มแข็ง

๔.๕ การสังคมสงเคราะห์

เทศบาลตำบลหนองลาดได้จัดตั้งธนาคารขยะในชุมชน ให้การส่งเสริมให้เงินฌาปนกิจครอบครัวผู้เสียชีวิต รายละ ๑๐,๐๐๐ บาท ซึ่งเป็นโครงการที่คนในชุมชนให้ความสนใจเข้าร่วมโครงการทุกหมู่บ้าน ปัจจุบันมีสมาชิกจำนวน ๘๖๓ หลังคาเรือน จำนวนสมาชิก ๔,๑๐๑ คน ผู้มีสิทธิ ๕๖๘ คน จ่ายเงินสงเคราะห์ศพไปแล้วจำนวน ๑๕๔ ราย เป็นจำนวนเงิน ๑,๕๔๐,๐๐๐ บาท

๕. ระบบบริการพื้นฐาน

๕.๑ การคมนาคมขนส่ง มีถนนลาดยางแอสฟัลท์ ถนนคอนกรีตเสริมเหล็กและถนนลูกรัง

หมู่ที่	จำนวน สายทางรวม (สาย)	ถนนลาดยาง แอสฟัลท์ (สาย)	ถนนคอนกรีต เสริมเหล็ก (สาย)	ถนนลูกรัง(สาย)	ทางลัดอง (สาย)
๑	๑๒	๒	๓	๒	๕
๒	๑๑	๑	๔	๕	๒
๓	๘	๑	๓	๒	๒
๔	๗	๑	๒	๒	๒
๕	๙	๒	๕	๔	-
๖	๑๕	-	๖	๔	๕
๗	๑๒	-	๗	๕	-
๘	๑๔	-	๖	๓	๕
๙	๑๒	-	๔	๓	๕
๑๐	๑๒	๓	๔	๓	๓
รวม	๑๑๒	๖	๔๔	๓๓	๒๙
ถนนเชื่อมระหว่างตำบล		๒	๑	๒	๒
ถนนในการรับผิดชอบ ของหน่วยงานอื่น		๑	๒	๒	๗

๕.๒ การไฟฟ้า

จำนวนครัวเรือนที่มีไฟฟ้าใช้ จำนวน ๑,๗๔๐ ครัวเรือน

จำนวนครัวเรือนที่ไม่มีไฟฟ้าใช้ จำนวน ๑๖ ครัวเรือน

๕.๓ การประปา

จำนวนครัวเรือนที่ใช้น้ำประปา จำนวน ๑,๖๓๔ ครัวเรือน

จำนวนครัวเรือนที่ไม่มีน้ำประปาใช้ จำนวน ๑๒๒ ครัวเรือน

จำนวนประปาหมู่บ้าน ๑๙ แห่ง ดังนี้

- หมู่ที่ ๑ จำนวน ๒ แห่ง
- หมู่ที่ ๒ จำนวน ๑ แห่ง
- หมู่ที่ ๓ จำนวน ๑ แห่ง
- หมู่ที่ ๔ จำนวน ๒ แห่ง
- หมู่ที่ ๕ จำนวน ๒ แห่ง
- หมู่ที่ ๖ จำนวน ๓ แห่ง
- หมู่ที่ ๗ จำนวน ๒ แห่ง
- หมู่ที่ ๘ จำนวน ๒ แห่ง
- หมู่ที่ ๙ จำนวน ๒ แห่ง
- หมู่ที่ ๑๐ จำนวน ๒ แห่ง

น้ำประปาที่ผลิตได้ จำนวน ๒๐,๗๖๖ ลบ.ม./วัน

น้ำประปาที่ต้องใช้ จำนวน ๒๒,๕๕๔ ลบ.ม./วัน

แหล่งน้ำดิบสำหรับผลิตน้ำประปา คือ (/) แหล่งน้ำใต้ดิน (/) แหล่งน้ำผิวดิน

๕.๔ โทรศัพท์

ปัจจุบันทุกหมู่บ้าน ใช้โทรศัพท์เคลื่อนที่เป็นส่วนใหญ่

๕.๕ ไปรษณีย์หรือการสื่อสารหรือการขนส่ง และวัสดุ ครุภัณฑ์

ที่ทำการไปรษณีย์ที่ใกล้ที่สุด ได้แก่ ไปรษณีย์ดงมะไฟ ตั้งอยู่ ตำบลขม้น อำเภอเมือง จังหวัดสกลนคร ห่างจากตำบลหนองลาดประมาณ ๑๑ กิโลเมตร

๖. ระบบเศรษฐกิจ

๖.๑ การเกษตร

ราษฎรส่วนใหญ่ประมาณร้อยละ ๙๕ ประกอบอาชีพทำการเกษตรกรรม ได้แก่ ทำนา ปลูกข้าว มันสำปะหลัง ข้าวโพด ถั่วลิสง ที่เหลือประกอบอาชีพส่วนตัวและรับจ้าง โดยมีพื้นที่ในการเพาะปลูกดังนี้

พื้นที่ทำนา	ประมาณ	๑๙,๘๘๔.๙๒	ไร่
พื้นที่ทำสวน	ประมาณ	๑,๘๕๐	ไร่
พื้นที่ทำไร่ประมง		๓,๘๙๐	ไร่

๖.๒ การประมง

ตำบลหนองลาดมีบ่อเลี้ยงปลา ๑๔๒ บ่อ/๖๕ ราย

๖.๓ การปศุสัตว์

ตำบลหนองลาด มีการปศุสัตว์ คือ การเลี้ยงโค กระบือ และการเลี้ยงสุกร ในทุกหมู่บ้าน ของตำบลหนองลาด อำเภอเมือง จังหวัดสกลนคร

๖.๔ การบริการ

มีร้านบริการทำผม เสริมสวย พื้นที่ หมู่ที่ ๖,๗ และ ๘
มีโรงสีข้าวขนาดเล็กในพื้นที่ จำนวน ๕ แห่ง

๖.๕ การท่องเที่ยว

มีหนองน้ำขนาดใหญ่เป็นสถานที่ท่องเที่ยวเชิงอนุรักษ์ เช่น หนองหวายลิ้มใหญ่ หมู่ ๙ บ้านดอนสัมพันธ์ หนองเบ็น หมู่ที่ ๒ บ้านท่าม่วง

๖.๖ อุตสาหกรรม

ตำบลหนองลาด อำเภอเมือง จังหวัดสกลนคร ไม่มีอุตสาหกรรมในพื้นที่

๖.๗ การพาณิชย์และกลุ่มอาชีพ

มีการรวมกลุ่มประชาชน

- | | | |
|--------------------|------------------------------|------------------------------------|
| - กลุ่มสตรีแม่บ้าน | - กลุ่มดอกไม้ประดิษฐ์ | - ศูนย์สงเคราะห์ราษฎรประจำหมู่บ้าน |
| - กลุ่มธนาคารข้าว | - กลุ่มออมทรัพย์หมู่บ้าน | - โครงการ กขคจ. |
| - กลุ่มเยาวชน | - กลุ่มกองทุนหมู่บ้าน | - กลุ่มเงิน ศสมช. |
| - กลุ่มเงินทุน | - กลุ่มออมทรัพย์เพื่อการผลิต | - กลุ่มอาสาสมัครสาธารณสุข |

๖.๘ แรงงาน

ราษฎรส่วนใหญ่ประมาณร้อยละ ๙๘ ประกอบอาชีพทำการเกษตรกรรม ได้แก่ ทำนา ปลูกข้าว อ้อย มันสำปะหลัง ข้าวโพด ถั่วลิสง ที่เหลือประกอบอาชีพส่วนตัวและรับจ้าง

๗. เศรษฐกิจพอเพียงท้องถิ่น (ด้านการเกษตรและแหล่งน้ำ)

๗.๑ ข้อมูลพื้นฐานของหมู่บ้านหรือชุมชน

ประชากรทั้งสิ้น จำนวน ๖,๖๗๔ คน แยกเป็น ชาย ๓,๓๓๒ คน หญิง ๓,๓๔๒ คน

หมู่ที่	หมู่บ้าน	ประชากร		รวม (คน)	หลังคาเรือน
		ชาย (คน)	หญิง (คน)		
๑	บ้านนาหมาป่า	๓๙๓	๔๐๐	๗๙๓	๑๙๖
๒	บ้านท่าม่วง	๑๘๙	๑๙๙	๓๘๘	๑๐๒
๓	บ้านทุ่งมั่ง	๒๔๓	๒๔๖	๔๘๙	๑๒๕
๔	บ้านดอนแคน	๓๖๗	๓๗๔	๗๔๑	๑๙๕
๕	บ้านสายปลาหลาย	๓๖๔	๓๔๓	๗๐๗	๑๗๕
๖	บ้านหนองลาดน้อย	๓๕๘	๓๕๗	๗๑๕	๑๙๗
๗	บ้านหนองลาด	๔๒๑	๔๒๙	๘๕๐	๒๒๘
๘	บ้านหนองลาดใต้	๔๙๖	๔๙๗	๙๙๓	๒๖๙
๙	บ้านดอนสัมพันธ์	๒๔๗	๒๓๘	๔๘๕	๑๑๘
๑๐	บ้านดอนแคนใต้	๒๕๔	๒๕๙	๕๑๓	๑๓๐
	รวม	๓,๓๓๒	๓,๓๔๒	๖,๖๗๔	๑,๗๓๕

๗.๒ ข้อมูลด้านการเกษตร

ราษฎรส่วนใหญ่ประมาณร้อยละ ๙๕ ประกอบอาชีพทำการเกษตรกรรมได้แก่ทำนา ปลูกข้าว พริก มันสำปะหลัง ข้าวโพด ถั่วลิสง และประกอบอาชีพส่วนตัวและรับจ้าง

๗.๓ ข้อมูลด้านแหล่งน้ำเพื่อการเกษตร

หมู่	ชื่อหมู่บ้าน	แหล่งน้ำธรรมชาติ		แหล่งน้ำที่สร้างขึ้น		
		ลำห้วย	หนอง	อ่างเก็บน้ำ	ฝาย	คลองชลประทาน
๑	บ้านนาหมาป่า	ห้วยแช่กอย	๑.หนองตาโก้ ๒.หนองกลาง ๓.หนองแสง ๔.หนองใหญ่ ๕.หนองขาว ๖.หนองกรุง	-	-	-
๒	บ้านท่าม่วง	-	๑.หนองนา ๒.หนองแคน ๓.หนองฝาย ๔.หนองฝายลิ้มใหญ่ ๕.หนองแสง ๖.หนองเต่า ๗.หนองลุมพุก ๘.หนองหญ้าปล้อง	-	-	คลองส่งน้ำด้วยพลังงานไฟฟ้า
๓	บ้านทุ่งมั่ง	ห้วยคำอู่โก๊ะ	๑.หนองห้วยลิ้มใหญ่ ๒.หนองแสง ๓.หนองห้วยน้อย ๔.หนองบัว	-	-	คลองส่งน้ำด้วยพลังงานไฟฟ้า
๔	บ้านดอนแคน	ลำห้วยแสง	๑.หนองพุ่ม ๒.หนองโนนชาติ ๓.หนองลุมพุก ๔.หนองนกนา ๕.หนองเอียน	-	-	คลองส่งน้ำด้วยพลังงานไฟฟ้า

หมู่	ชื่อหมู่บ้าน	แหล่งน้ำธรรมชาติ		แหล่งน้ำที่สร้างขึ้น		
		ลำห้วย	หนอง	อ่างเก็บน้ำ	ฝาย	คลองชลประทาน
๕	บ้านสายปลา หลาย	-	๑.หนองแคน ๒.หนองทุ่ง ๓.หนองหัวนา ๔.หนองเปลือยอุณา	-	-	คลองชลประทาน น้ำอุณ
๖	บ้านหนองลาด น้อย	ห้วยโม่ง	๑.หนองสระคำบก ๒.หนองกระคน ๓.หนองลาด ๔.หนองหล่ม ๕.หนองสระ ๖.หนองพุ่ม	-	-	-
๗	บ้านหนองลาด	ห้วยม่วง	๑.หนองศาลเจ้า ๒.หนองเบ็น ๓.หนองขี้ควาย ๔.หนองนกขุ่ม ๕.หนองหมากแขว ๖.หนองไหล	-	ฝายสันติวาราราม	-
๘	บ้านหนองลาดใต้	ห้วยม่วง ห้วยบอน	๑.หนองครก ๒.สระโนนคั้ง	-	-	-
๙	บ้านดอน สัมพันธ์	-	๑.หนองห้วยหวาย ๒.หนองต่อเรือ ๓.สายหนองเบ็น ๔.หนองพันชาติ ๕.หนองข่า ๖.หนองห้วยอุณ	-	-	-
๑๐	บ้านดอนแคนใต้	-	๑.สระโนนดินแดง ๒.หนองอุ่ม ๓.หนองแสง ๔.หนองบุงทางเกวียน ๕.หนองเปลือย	-	ฝายบุงเบา	คลองส่งน้ำด้วย พลังงานไฟฟ้า

๗.๔ ข้อมูลด้านแหล่งน้ำกิน น้ำใช้ (หรือน้ำเพื่อการอุปโภค บริโภค)

หมู่ที่	ชื่อหมู่บ้าน	บ่อบาดาล (บ่อ)	ประปา	ระบบประปา
๑	บ้านนาหมาไ้	๕	๒	ประปาหมู่บ้าน (บาดาล)
๒	บ้านท่าม่วง	๔	๑	ประปาหมู่บ้าน (บาดาล)
๓	บ้านทุ่งมั่ง	๔	๑	ประปาหมู่บ้าน (ใต้ดิน)
๔	บ้านดอนแคน	๕	๒	ประปาหมู่บ้าน (ใต้ดิน)
๕	บ้านสายปลาหลาย	๕	๒	ประปาหมู่บ้าน (ใต้ดิน)
๖	บ้านหนองลาดน้อย	๓	๓	ประปาหมู่บ้าน (ผิวดิน๑ ใต้ดิน๒)
๗	บ้านหนองลาด	๔	๒	ประปาหมู่บ้าน (ใต้ดิน)
๘	บ้านหนองลาดใต้	๓	๒	ประปาหมู่บ้าน (ใต้ดิน)
๙	บ้านดอนสัมพันธ์	๔	๑	ประปาหมู่บ้าน (ใต้ดิน๑ ผิวดิน๑)
๑๐	บ้านดอนแคนใต้	๘	๒	ประปาหมู่บ้าน (ใต้ดิน)

๘. ศาสนา ประเพณี วัฒนธรรม

๘.๑ การนับถือศาสนา

ประชาชนร้อยละ ๙๘ นับถือศาสนาพุทธ ที่เหลือนับถือศาสนาคริสต์ โดยมีข้อมูลศาสนสถาน ดังนี้ วัดและสำนักสงฆ์ มีจำนวน ๑๒ แห่ง

ที่	ชื่อวัด	หมู่ที่
๑	วัดศรีมงคล	๑
๒	วัดโนนสมบูรณ์	๒
๓	วัดป่าวังหัวเมย	๒
๔	วัดกลางสามัคคี	๓
๕	สำนักสงฆ์แทนทองวราราม	๔
๖	วัดสว่างอารมณ์	๔
๗	วัดศรีปัญญาาราม	๕
๘	สำนักสงฆ์สว่างบุญวนาราม	๕
๙	วัดศรีวนาราม	๖
๑๐	สำนักสงฆ์อรุราช	๗
๑๑	วัดโพธิ์ชัย	๘
๑๒	วัดโนนสวรรค์	๙

๘.๒ ประเพณีและงานประจำปี

- บุญแข่งเรือ
- บุญประจำปี
- ประเพณีทอดกฐิน
- ประเพณีบุญบั้งไฟ
- ประเพณีบุญเดือน ๓
- ประเพณีบุญมหาชาติ
- ประเพณีสงกรานต์
- บุญประทายข้าวเปลือก
- บุญผ้าป่า
- ประเพณีเข้าพรรษา-ออกพรรษา
- ประเพณีรำผีฟ้า
- ประเพณีสู่ขวัญ
- ประเพณีลอยกระทง

๘.๓ ภูมิปัญญาท้องถิ่น ภาษาถิ่น

ภูมิปัญญาท้องถิ่นที่โดดเด่น คือ

การจักสานไม้ไผ่ การทอผ้าย้อมคราม การทำผลิตภัณฑ์จากกะลามะพร้าว การทำไม้กวาด ภาษาถิ่น คือ

ภาษาลาว ภาษาภูไท ภาษาไส้ และภาษาย้อ

๘.๔ สินค้าพื้นเมืองและของที่ระลึก

สินค้าพื้นเมืองและของที่ระลึกที่โดดเด่น คือ

- ผลิตภัณฑ์จากผ้าย้อมคราม เช่น เสื้อ กระโปรง ผ้าซิ่น ผ้าพันคอ ฯลฯ
- ผลิตภัณฑ์จากกะลามะพร้าวเช่น โคมไฟ ของประดับ ตกแต่งบ้าน
- ผลิตภัณฑ์การจักสานไม้ไผ่ เช่น กระติบข้าว ไม้ตากตุ๊กแก
- ผลิตภัณฑ์จากต้นกก เสื่อกก แผ่นรองแก้ว แผ่นรองจาน

๙. ทรัพยากรธรรมชาติ

๙.๑ น้ำ

แหล่งน้ำธรรมชาติ

ลำห้วย, ลำน้ำ	๔	สาย
บึง, หนองน้ำ	๓๐	แห่ง
ลำเหมือง	-	สาย
อ่างเก็บน้ำ	-	แห่ง

แหล่งน้ำที่สร้างขึ้น

ฝาย	๒	แห่ง
บ่อน้ำตื้น	-	แห่ง
บ่อโยก	-	แห่ง
ระบบประปาหมู่บ้าน	๑๗	แห่ง
ถังเก็บน้ำฝน	๒	แห่ง

๙.๒ ป่าไม้

ป่าไม้ในพื้นที่ส่วนใหญ่เป็นป่าเต็งรังมีความสมบูรณ์ทางด้านธรรมชาติ เป็นแหล่งอาหารทางธรรมชาติ เช่น เห็ด ผักหวาน ไข่มดแดง ฯลฯ และอื่นๆ ตามฤดูกาล

๙.๓ ภูเขา

-

๙.๔ คุณภาพของทรัพยากรธรรมชาติ

ในพื้นที่มีแหล่งทรัพยากรธรรมชาติ มีความสมบูรณ์ทางด้านธรรมชาติ เป็นแหล่งอาหารทางธรรมชาติ เช่น เห็ด ผักหวาน ไข่มดแดง ฯลฯ และอื่นๆ ตามฤดูกาล

ส่วนที่ ๒

ยุทธศาสตร์ขององค์กรปกครองส่วนท้องถิ่น

๑. ความสัมพันธ์ระหว่างแผนพัฒนาระดับมหภาค

๑.๑ แผนยุทธศาสตร์ชาติ ๒๐ ปี

ยุทธศาสตร์ชาติ ๒๐ ปี (พ.ศ. ๒๕๖๐ – ๒๕๗๙) ๖ ยุทธศาสตร์

๑. ยุทธศาสตร์ด้านความมั่นคง
๒. ยุทธศาสตร์ด้านการสร้างความสามารถในการแข่งขัน
๓. ยุทธศาสตร์การพัฒนาและเสริมสร้างศักยภาพคน
๔. ยุทธศาสตร์ด้านการสร้างโอกาสความเสมอภาคและเท่าเทียมกันทางสังคม
๕. ยุทธศาสตร์ด้านการสร้างการเติบโตบนคุณภาพชีวิตที่เป็นมิตรกับสิ่งแวดล้อม
๖. ยุทธศาสตร์ด้านการปรับสมดุลและพัฒนาระบบการบริหารจัดการภาครัฐ

๑.๒ แผนพัฒนาเศรษฐกิจและสังคมแห่งชาติ ฉบับที่ ๑๒ (พ.ศ. ๒๕๖๐ – ๒๕๖๔)

วิสัยทัศน์

จากสถานะของประเทศและบริบทการเปลี่ยนแปลงต่างๆ ที่ประเทศกำลังประสบอยู่ ทำให้การกำหนดวิสัยทัศน์แผนพัฒนาฯ ฉบับที่ ๑๒ ยังคงมีความต่อเนื่องจากวิสัยทัศน์แผนพัฒนาฯ ฉบับที่ ๑๑ และกรอบหลักการของการวางแผนที่น้อมนำและประยุกต์ใช้หลักปรัชญาของเศรษฐกิจพอเพียง ยึดคนเป็นศูนย์กลางของการพัฒนาอย่างมีส่วนร่วม การพัฒนาที่ยืดหยุ่นสมดุล ยั่งยืน โดยวิสัยทัศน์ของการพัฒนาในแผนพัฒนาฯ ฉบับที่ ๑๒ ต้องให้ความสำคัญกับการกำหนดทิศทางพัฒนาที่มุ่งสู่การเปลี่ยนผ่านประเทศไทยจากประเทศที่มีรายได้ปานกลางไปสู่ประเทศที่มีรายได้สูง มีความมั่นคง และยั่งยืน สังคมอยู่ร่วมกันอย่างมีความสุข และนำไปสู่การบรรลุวิสัยทัศน์ระยะยาว “มั่นคง มั่งคั่ง ยั่งยืน” ของประเทศ

เป้าหมายการพัฒนาประเทศ

๑. การหลุดพ้นจากกับดักประเทศรายได้ปานกลางสู่รายได้สูง
 - (๑) เศรษฐกิจขยายตัวเฉลี่ยไม่ต่ำกว่าร้อยละ ๕.๐
 - (๒) ผลិតภัณฑ์มวลรวมในประเทศต่อหัว (GDP Per Capita) และรายได้ประชาชาติต่อหัว (GNP Per Capita) ณ สิ้นแผนพัฒนาฯ ฉบับที่ ๑๒ ในปี ๒๕๖๔ เพิ่มขึ้นเป็น ๓๑๗,๐๕๑ บาท (๙,๓๒๕ ดอลลาร์สหรัฐ) และ ๓๐๑,๑๙๙ บาท (๘,๘๕๙ ดอลลาร์ สหรัฐ) ต่อคนต่อปี
 - (๓) ผลิตภาพการผลิตเพิ่มขึ้นไม่ต่ำกว่าเฉลี่ยร้อยละ ๒.๕ ต่อปี
 - (๔) การลงทุนรวมขยายตัวไม่ต่ำกว่าเฉลี่ยร้อยละ ๘.๐ (การลงทุนของการลงทุนภาครัฐไม่ต่ำกว่าร้อยละ ๑๐.๐ และการลงทุนของภาคเอกชนขยายตัวไม่ต่ำกว่าเฉลี่ยร้อยละ ๗.๕ ในขณะที่ปริมาณการส่งออกขยายตัวเฉลี่ยไม่ต่ำกว่าร้อยละ ๔.๐ ต่อปี)
๒. การพัฒนาศักยภาพคนให้สนับสนุนการเจริญเติบโตของประเทศและการสร้างสังคมสูงวัยอย่างมีคุณภาพ
 - (๑) ประชาชนทุกช่วงวัยมีความมั่นคงทางด้านเศรษฐกิจและสังคม (SocioEconomic Security) และมีคุณภาพชีวิตที่ดีขึ้น
 - (๒) การศึกษาและการเรียนรู้ได้รับการพัฒนาคุณภาพ
 - (๓) สถาบันทางสังคมมีความเข้มแข็งเป็นฐานรากที่เอื้อต่อการพัฒนาคน

๓. การลดความเหลื่อมล้ำในสังคม

(๑) การกระจายรายได้มีความเท่าเทียมกันมากขึ้น

(๒) บริการทางสังคมมีคุณภาพและมีการกระจายอย่างทั่วถึง

๔. การสร้างการเจริญเติบโตทางเศรษฐกิจและสังคมที่เป็นมิตรกับสิ่งแวดล้อม

(๑) รักษาความมั่นคงของฐานทรัพยากร สร้างสมดุลระหว่างการอนุรักษ์และการใช้ประโยชน์อย่างยั่งยืนและเป็นธรรม

(๒) ขับเคลื่อนประเทศสู่เศรษฐกิจและสังคมที่เป็นมิตรต่อสิ่งแวดล้อม

(๓) เพิ่มขีดความสามารถในการรับมือภัยพิบัติและการเปลี่ยนแปลงสภาพภูมิอากาศ

(๔) เพิ่มประสิทธิภาพและเสริมสร้างธรรมาภิบาลในการบริหารจัดการทรัพยากรธรรมชาติและสิ่งแวดล้อม

(๕) มีการบริหารจัดการน้ำให้สมดุลระหว่างการอุปสงค์และอุปทานของน้ำ

๕. การบริหารราชการแผ่นดินที่มีประสิทธิภาพ

(๑) การบริหารงานภาครัฐที่โปร่งใส เป็นธรรม มีประสิทธิภาพ และมีส่วนร่วม

(๒) ขจัดการทุจริตคอร์รัปชัน

(๓) มีการกระจายอำนาจที่เหมาะสม

กรอบยุทธศาสตร์แผนพัฒนาเศรษฐกิจและสังคมแห่งชาติ ฉบับที่ ๑๒ ประกอบด้วย ๑๐ ยุทธศาสตร์หลัก ดังนี้

๑. ยุทธศาสตร์การเสริมสร้างและพัฒนาศักยภาพทุนมนุษย์

๒. ยุทธศาสตร์การสร้างความเป็นธรรมลดความเหลื่อมล้ำในสังคม

๓. ยุทธศาสตร์การสร้างความเข้มแข็งทางเศรษฐกิจและแข่งขันได้อย่างยั่งยืน

๔. ยุทธศาสตร์ด้านการเติบโตที่เป็นมิตรกับสิ่งแวดล้อมเพื่อการพัฒนาอย่างยั่งยืน

๕. ยุทธศาสตร์ด้านความมั่นคง

๖. ยุทธศาสตร์ด้านการเพิ่มประสิทธิภาพและธรรมาภิบาลในภาครัฐ

๗. ยุทธศาสตร์ด้านการพัฒนาโครงสร้างพื้นฐานและระบบโลจิสติกส์

๘. ยุทธศาสตร์ด้านวิทยาศาสตร์ เทคโนโลยี การวิจัย และนวัตกรรม

๙. ยุทธศาสตร์การพัฒนาภาคเมือง และพื้นที่เศรษฐกิจ

๑๐. ยุทธศาสตร์ด้านการต่างประเทศ ประเทศเพื่อนบ้าน และภูมิภาค

ไทยแลนด์ ๔.๐

รัฐบาลพล.อ.ประยุทธ์ จันทร์โอชา มุ่งมั่นในการนำ “โมเดลประเทศไทย ๔.๐” หรือ “ไทยแลนด์ ๔.๐” มาใช้ เพื่อผลักดันประเทศให้หลุดพ้นกับดัก ๓ กับดักที่กำลังเผชิญอยู่ในขณะนี้ คือ

๑) กับดักประเทศรายได้ปานกลาง (Middle Income Trap)

๒) กับดักความเหลื่อมล้ำ (Inequality Trap)

๓) กับดักความไม่สมดุลของการพัฒนา (Imbalance Trap) โดยมีเป้าหมายเพื่อนำประเทศมุ่งสู่ความมั่นคง มั่งคั่ง และยั่งยืน อย่างเป็นรูปธรรม ซึ่งไทยแลนด์ ๔.๐ คือการเปลี่ยนแปลงโครงสร้างเศรษฐกิจไปสู่ “Value-Based Economy” หรือ เศรษฐกิจที่ขับเคลื่อนด้วยนวัตกรรม

กลไกขับเคลื่อน (Engines of Growth) ชุดใหม่ ประกอบด้วย

๑) Productive Growth Engine ซึ่งเป้าหมายสำคัญเพื่อปรับเปลี่ยนประเทศไทยสู่ประเทศที่มีรายได้สูง (High Income Country) ที่ขับเคลื่อนด้วยนวัตกรรม ปัญญา เทคโนโลยี และความคิดสร้างสรรค์ กลไกดังกล่าวประกอบไปด้วยการสร้างเครือข่ายความร่วมมือในรูปแบบประชารัฐ การบริหารจัดการสมัยใหม่

และการสร้างคลัสเตอร์ทางด้านเทคโนโลยี การพัฒนาขีดความสามารถด้านการวิจัยและพัฒนา การพัฒนาโมเดลธุรกิจที่ขับเคลื่อนด้วยนวัตกรรม กิจกรรมร่วมทุนรัฐและเอกชนในโครงการขนาดใหญ่ รวมถึงการบ่มเพาะธุรกิจด้านเทคโนโลยี เป็นต้น ซึ่งถือเป็นการตอบโจทย์ความพยายามในการก้าวข้ามกับดักประเทศรายได้ปานกลาง

๒) Inclusive Growth Engine เพื่อให้ประชาชนได้รับประโยชน์และเป็นการกระจายรายได้ โอกาส และความมั่งคั่งที่เกิดขึ้นโดยกลไกนี้ประกอบด้วย การสร้างคลัสเตอร์เศรษฐกิจระดับกลุ่มจังหวัดการพัฒนาเศรษฐกิจระดับฐานรากในชุมชน การส่งเสริมวิสาหกิจเพื่อสังคม เพื่อตอบโจทย์ประเด็นปัญหาและความท้าทายทางสังคมในมิติต่างๆ การสร้างสภาพแวดล้อมที่เอื้ออำนวยต่อการทำธุรกิจ การส่งเสริมและสนับสนุนให้วิสาหกิจขนาดกลางและขนาดย่อมเข้มแข็งและสามารถแข่งขันได้ในเวทีโลก การสร้างงานใหม่ๆ เพื่อรองรับการเปลี่ยนแปลงในอนาคต การยกระดับขีดความสามารถ การเสริมสร้างทักษะและการเติมเต็มศักยภาพของประชาชนให้ทันกับพลวัตการเปลี่ยนแปลงจากภายนอก และการจ่ายภาษีให้แก่ผู้ที่มีรายได้ต่ำกว่าเกณฑ์ที่กำหนดแบบมีเงื่อนไข (Negative Income Tax) เพื่อแก้ไขกับดักความเหลื่อมล้ำที่เกิดขึ้นในปัจจุบัน

๓) Green Growth Engine การสร้างความมั่งคั่งของไทยในอนาคต จะต้องคำนึงถึงการพัฒนาและใช้เทคโนโลยีที่เป็นมิตรต่อสิ่งแวดล้อม เพื่อตอบโจทย์การหลุดออกจากกับดักความไม่สมดุลของการพัฒนาระหว่างคนกับสภาพแวดล้อมโดยกลไกนี้ประกอบด้วย การมุ่งเน้นการใช้พลังงานทดแทน การปรับแนวคิดจากเดิมที่คำนึงถึงความได้เปรียบเรื่องต้นทุน (Cost Advantage) เป็นหลัก มาสู่การคำนึงถึงประโยชน์ที่ได้จากการลดความสูญเสียที่เกิดขึ้นทั้งระบบ (Lost Advantage) หัวใจสำคัญอยู่ที่การพัฒนากระบวนการผลิตให้ส่งผลกระทบต่อสิ่งแวดล้อมน้อยที่สุด อันจะเกิดประโยชน์กับประเทศและประชาคมโลกด้วยในเวลาเดียวกัน

กลไกขับเคลื่อน ทั้ง ๓ ถือเป็นการปฏิรูปประเทศไทยไปสู่ความมั่งคั่งอย่างมั่นคงและยั่งยืน เพื่อให้หลุดพ้นจากกับดักประเทศที่มีรายได้ปานกลาง ซึ่งถือเป็นเปลี่ยนโมเดลเศรษฐกิจจากการพึ่งพาการลงทุนต่างประเทศ มีการลงทุนการวิจัยและพัฒนาตัวเองน้อยมากโดยมุ่งเน้นการพัฒนาการศึกษาคน สร้างการวิจัยและพัฒนาโครงสร้างเศรษฐกิจ ให้ไทยสามารถอยู่ได้ในศตวรรษที่ ๒๑ ซึ่งรัฐบาลต้องกล้าพอที่จะถอดกับดักจากการดึงเงินลงทุนต่างประเทศ เอาเทคโนโลยีของต่างชาติมาและต้องยืนอยู่บนขาตัวเองในระดับหนึ่ง "Thailand ๔.๐ สร้างความเข้มแข็งจากภายใน เชื่อมโยงเศรษฐกิจไทยสู่โลก"

พลวัตการเปลี่ยนแปลงที่เกิดขึ้นในปัจจุบันซึ่งเป็นเรื่องที่ส่งผลกระทบเราอย่างหลีกเลี่ยงไม่ได้ มีอยู่ด้วยกัน ๓ กระแสหลัก คือ

๑) Globalization ที่ทั่วโลกกำลังเกิดการเปลี่ยนแปลงในสิ่งต่างๆ เหล่านี้พร้อมกัน เช่น กระแส Digitization ก่อให้เกิดการปรับเปลี่ยนพฤติกรรมของผู้คนและรูปแบบในการทำธุรกิจกระแส Urbanization ที่มีการกระจายตัวไปโดยรอบทุกคนเริ่มมีชีวิตความเป็นอยู่แบบคนเมือง มีการกระจายตัวทางความเจริญไปสู่ภูมิภาคมากขึ้นกระแส Commonization ที่เป็นเรื่องที่ผู้คนในโลกได้รับผลกระทบร่วมกันอย่างถ้วนทั่ว ไม่ว่าจะเป็นเรื่องของการเปลี่ยนแปลงทางสภาพภูมิอากาศ การก่อการร้าย โรคระบาดที่สามารถแพร่ไปในทุกภูมิภาคของโลกอย่างหลีกเลี่ยงไม่ได้

๒) Regionalization กระแสการรวมกลุ่มกันในภูมิภาค ไม่ว่าจะเป็นในเชิงของภูมิรัฐศาสตร์และภูมิเศรษฐศาสตร์ การรวมกลุ่มดังกล่าวทำให้มีอำนาจต่อรองของประเทศที่อยู่ในกลุ่มสมาชิกเป็นอย่างดี

๓) Localization กระแสของการมีความเป็นท้องถิ่นและชุมชนอย่างเข้มข้น เชียงใหม่เป็นตัวอย่างหนึ่งของการมี Locality ที่เข้มแข็ง เนื่องจากมีความเป็นเอกลักษณ์และอัตลักษณ์ที่ชัดเจน รวมถึงมีศิลปะและวัฒนธรรมที่สืบทอดและเชื่อมโยงคนในท้องถิ่นมายาวนาน

พลวัตการเปลี่ยนแปลงทางเศรษฐกิจของไทยที่ผ่านมา เศรษฐกิจไทยขับเคลื่อนด้วยการพึ่งพาทุนจากต่างชาติเป็นหลัก ผ่าน BOI และพึ่งพารายได้จากการส่งออกสินค้าเป็นหลัก ซึ่งเจ้าของกิจการของธุรกิจส่งออกก็เป็นชาวต่างชาติ ไทยจะได้อะไรก็เพียงค่าแรง และตัวเลขการส่งออกเท่านั้น

ผลจากการขับเคลื่อนด้วยโมเดลเศรษฐกิจแบบนั้น ทำให้ติดกับดักของการที่เป็นประเทศที่มี "รายได้ปานกลาง" ไม่สามารถพัฒนาตัวเองไปสู่ประเทศที่มีรายได้สูง เนื่องจากต้องพึ่งพาต่างชาติมากเกินไป นอกจากนี้ยังทำให้เกิดการเหลื่อมล้ำของความมั่งคั่ง อำนาจ และโอกาสมากมายทั้งหมดนี้ จึงเป็นที่มาของการเปลี่ยนผ่านสู่ "Thailand ๔.๐" จึงทำให้ประเทศไทยต้องปรับเปลี่ยนตัวเอง และสร้างความสมดุลทางเศรษฐกิจ และสังคมให้เกิดความมั่นคง มั่งคั่ง และยั่งยืน

"Thailand ๔.๐" ประกอบด้วย ๒ แนวคิดสำคัญ ดังนี้

๑. "Strength from Within" คือการสร้างความเข้มแข็งจากภายในมีกลไกในการขับเคลื่อนหลักอยู่ ๓ ตัว คือ ๑) การยกระดับนวัตกรรม (Innovation Driven Proposition) ของทุกภาคส่วนในประเทศ

๒) การสร้างสังคมที่มีจิตวิญญาณของความเป็นผู้ประกอบการ (Entrepreneur Driven Proposition)

๓) การสร้างความเข้มแข็งของชุมชนและเครือข่าย (Community Driven Proposition)

ซึ่งทั้ง ๓ กลไกนี้ต้องขับเคลื่อนไปพร้อมกัน นวัตกรรมจะถูกยกระดับขึ้น ผ่าน Growth Engine ๓ ตัวใหม่ อันประกอบด้วย Green Growth Engine, Productive Growth Engine และ Inclusive Growth Engine

การยกระดับนวัตกรรมเมื่อผนวกกับการสร้างสังคมที่มีจิตวิญญาณของผู้ประกอบการ จึงจะเอื้อให้เกิดการสร้าง Smart Enterprise ที่มีโมเดลการทำธุรกิจแบบใหม่ๆ มากมาย ท่ามกลาง Enabling Ecosystem ที่เอื้อให้เกิดการรังสรรค์นวัตกรรมและความคิดสร้างสรรค์

ส่วนสุดท้ายของ Strength from Within คือ การสร้างความเข้มแข็งในระดับฐานรากหรือชุมชน เมื่อผนวกความเข้มแข็งในระดับฐานรากกับการสร้างสังคมที่มีจิตวิญญาณผู้ประกอบการ ก่อให้เกิดการขยายปรับเปลี่ยนสถานะของผู้คนในสังคม (Social Mobility) ผ่านการสร้างสังคมแห่งโอกาส (Society with Opportunity) ควบคู่ไปกับการสร้างสังคมที่สามารถ (Society with Competence)

๒. "Connect to the World" เมื่อโครงสร้างเศรษฐกิจและสังคมภายในประเทศเกิดความเข้มแข็งแล้ว การเชื่อมโยงภายนอก (Connect to the World) เป็นสิ่งที่ต้องดำเนินควบคู่กันไป ซึ่งในส่วนนี้ให้มองระบบเชื่อมโยงกับโลกใน ๓ ระดับด้วยกัน คือ

๑) Domestic Economy เศรษฐกิจภายในประเทศ

๒) Regional Economy เศรษฐกิจภูมิภาค

๓) Global Economy เศรษฐกิจโลก

เศรษฐกิจในประเทศเชื่อมโยงกับแนวคิดการสร้างความเข้มแข็งของเศรษฐกิจฐานรากก่อให้เกิดการเติมเต็มพลังในท้องถิ่น (Local Empowerment) ผ่านการค้าและการลงทุนในท้องถิ่น การจ้างงานในท้องถิ่น และนำไปสู่ความเป็นเจ้าของของคนในท้องถิ่น

ขณะเดียวกัน การผนวก Domestic กับ Regional Economy เข้าด้วยกัน ภาพของ ASEAN ในภาพใหญ่ และ CLMVT ในภาพที่เล็กลงมา ซึ่งส่วนนี้จะสอดคล้องกับแนวคิด "CLMVT As Our Home Market" เชื่อมโยงกันอย่างใกล้ชิดทั้งในระดับรัฐบาลกับรัฐบาล ธุรกิจกับธุรกิจ และประชาชนกับประชาชน

สุดท้ายเป็นการเชื่อมโยง Regional กับ Global Economy ขยายความเชื่อมโยงและเรียวร้อย ASEAN เข้าด้วยกัน เพื่อเป็นพลังต่อรองกับส่วนอื่นๆ ของประชาคมโลกผ่านบทบาทในมิติทางภูมิรัฐศาสตร์และภูมิเศรษฐศาสตร์ของภูมิภาคแห่งนี้

๑.๔ แผนพัฒนาภาคตะวันออกเฉียงเหนือ

ยุทธศาสตร์การพัฒนาภาคตะวันออกเฉียงเหนือ ประกอบด้วย

๑) เพิ่มศักยภาพการแข่งขันด้านเศรษฐกิจ โดยการยกมาตรฐานและประสิทธิภาพการผลิตการเกษตร การพัฒนาศักยภาพการประกอบการด้านอุตสาหกรรม อุตสาหกรรมการบริการและการท่องเที่ยว การตั้งองค์กรร่วมภาครัฐและเอกชนระดับพื้นที่เพื่อส่งเสริมอำนวยความสะดวกด้านการค้าการลงทุน และส่งเสริมความร่วมมือทางเศรษฐกิจกับประเทศเพื่อนบ้าน

๒) สร้างคนให้มีคุณภาพ เพื่อพัฒนาคนให้มีสุขภาพที่ดีทั้งร่างกาย จิตใจและสติปัญญา ครอบรู้ทันการเปลี่ยนแปลง สามารถดำรงชีพได้อย่างมีประสิทธิภาพ

๓) สร้างสังคมและเศรษฐกิจฐานรากให้เข้มแข็ง เพื่อสร้างความมั่นคงด้านอาหาร แก้ไขปัญหาความยากจน หนี้สิน และการออมของครัวเรือน มีสัมมาอาชีพที่มั่นคง สามารถพึ่งตนเองและครอบครัวได้อย่างอบอุ่น

๔) พื้นฟูทรัพยากรธรรมชาติและสิ่งแวดล้อมให้สมบูรณ์ โดยเร่งอนุรักษ์และฟื้นฟูพื้นที่ป่าไม้ให้ได้ ๑๕.๙ ล้านไร่ หรือร้อยละ ๒๕ ของพื้นที่ภาค ป้องกันการบุกรุกพื้นที่ชุ่มน้ำ พัฒนาแหล่งน้ำและระบบชลประทาน พื้นฟูดิน ยับยั้งการแพร่กระจายดินเค็มและเพิ่มประสิทธิภาพการจัดการ โดยส่งเสริมทำเกษตรอินทรีย์

๑.๕ ยุทธศาสตร์กลุ่มจังหวัดภาคตะวันออกเฉียงเหนือตอนบน ๒ (สกลนคร นครพนม มุกดาหาร)

วิสัยทัศน์

“สังคมเข้มแข็ง เศรษฐกิจนำการพัฒนา เส้นทางการค้าการท่องเที่ยวสู่ประเทศเพื่อนบ้านและจีนตอนใต้”

เป้าประสงค์รวม

๑. สังคมเข้มแข็ง
๒. เกษตรก้าวหน้า
๓. การค้ามั่นคง
๔. การท่องเที่ยวยั่งยืน

ประเด็นยุทธศาสตร์

๑. เพิ่มมูลค่าผลผลิตการเกษตรและการพัฒนาอุตสาหกรรมการเกษตร
๒. การพัฒนาและเชื่อมโยงแหล่งท่องเที่ยว
๓. การพัฒนาการค้า ความสัมพันธ์กับประเทศเพื่อนบ้านและจีนตอนใต้
๔. การพัฒนาสังคมให้เข้มแข็งและอนุรักษ์ทรัพยากรธรรมชาติ

ตำแหน่งการพัฒนา (Positioning)

๑. เมืองเกษตรและอุตสาหกรรมการเกษตร
๒. เมืองท่องเที่ยวเชิงนิเวศและวัฒนธรรม
๓. เมืองส่งเสริมการค้าชายแดน เพื่อการค้าและการลงทุน

ยุทธศาสตร์การพัฒนาจังหวัดสกลนคร

วิสัยทัศน์ :

สกลนครถิ่นน่าอยู่ มุ่งสู่นวัตกรรม รองรับ AEC
ต้นแบบนำเศรษฐกิจพอเพียง

พันธกิจ :

๑. จัดให้มีและบำรุงรักษาโครงสร้างพื้นฐานทางบก ทางน้ำ และไฟฟ้า
๒. ส่งเสริมและพัฒนาคุณภาพชีวิต และการพัฒนาการศึกษาของประชาชน
๓. ส่งเสริมและเสริมสร้างการจัดระเบียบชุมชน สังคมและความเรียบร้อย
๔. ส่งเสริมและเสริมสร้างการค้า การลงทุน พาณิชยกรรม เกษตรกรรม
๕. ส่งเสริมและสนับสนุนการท่องเที่ยว ประเพณี ศิลปะ วัฒนธรรมและภูมิปัญญาท้องถิ่น
๖. ส่งเสริมและเสริมสร้างการบริหารการจัดการทรัพยากรธรรมชาติและสิ่งแวดล้อม
๗. พัฒนาท้องถิ่นร่วมกับองค์กรปกครองท้องถิ่น ภาครัฐ ภาคเอกชน และหน่วยงานอื่น

เป้าประสงค์ (เป้าหมายการพัฒนา) :

๑. ประชาชนได้รับการบริการสาธารณะด้านโครงสร้างพื้นฐาน อุบิภาค และบริโภาคอย่างทั่วถึง
๒. ประชาชนมีคุณภาพชีวิตที่ดีขึ้น
๓. ชุมชนและสังคมมีความสงบเรียบร้อย
๔. การค้า การลงทุน พาณิชยกรรม และเกษตรกรรม ได้รับการส่งเสริมอย่างเป็นระบบ
๕. ส่งเสริมการท่องเที่ยว เผยแพร่ประเพณี และอนุรักษ์ศิลปวัฒนธรรมอย่างทั่วถึง
๖. ทรัพยากรธรรมชาติและสิ่งแวดล้อมได้รับการอนุรักษ์และฟื้นฟูอย่างยั่งยืน ครอบคลุมทุกพื้นที่
๗. ประชาชนได้รับการบริการสาธารณะที่ได้มาตรฐานและคุณภาพ

ยุทธศาสตร์การพัฒนาและแนวทางการพัฒนาจังหวัดสกลนคร

ประกอบด้วย ๕ ยุทธศาสตร์ และ ๑๘ แนวทางการพัฒนา ดังนี้

ยุทธศาสตร์ที่ ๑. ยุทธศาสตร์การพัฒนาการเกษตรและอุตสาหกรรมการเกษตร ตามหลักปรัชญาเศรษฐกิจพอเพียง

- ๑.๑ การพัฒนากระบวนการผลิตสินค้าเกษตรให้ปลอดภัยได้มาตรฐาน
- ๑.๒ การพัฒนาเกษตรและองค์กรให้มีความเข้มแข็ง
- ๑.๓ การพัฒนาเพิ่มมูลค่าสินค้าเพื่อสร้างความเข้มแข็งด้านการตลาดสินค้าเกษตร และเชื่อมโยงเครือข่าย
- ๑.๔ การพัฒนาจัดหาแหล่งน้ำเพื่อการเกษตร

ยุทธศาสตร์ที่ ๒. ยุทธศาสตร์การพัฒนาการค้าการลงทุน และการท่องเที่ยว

- ๒.๑ การพัฒนาส่งเสริมและสืบสานวัฒนธรรม ประเพณี ภูมิปัญญาท้องถิ่นสู่เศรษฐกิจสร้างสรรค์
- ๒.๒ การพัฒนาส่งเสริมและสนับสนุนด้านการท่องเที่ยว
- ๒.๓ การพัฒนาสร้างความเข้มแข็งของชุมชนและส่งเสริมอาชีพ

- ยุทธศาสตร์ที่ ๓.** ยุทธศาสตร์การทรัพยากรมนุษย์ เพื่อสร้างศักยภาพในการแข่งขัน
- ๓.๑ การพัฒนาส่งเสริมให้ชุมชนสามารถพึ่งตนเองได้
 - ๓.๒ การพัฒนาระบบการศึกษาให้ทั่วถึง
 - ๓.๓ การพัฒนาส่งเสริมและสนับสนุนการให้บริการสุขภาพอย่างทั่วถึง
- ยุทธศาสตร์ที่ ๔.** ยุทธศาสตร์การทรัพยากรธรรมชาติและสิ่งแวดล้อมอย่างสมดุลยั่งยืน
- ๔.๑ การพัฒนาการจัดการ การอนุรักษ์และฟื้นฟูแหล่งทรัพยากรธรรมชาติอย่างยั่งยืน
 - ๔.๒ การพัฒนาการจัดการสิ่งแวดล้อมที่ดี
- ยุทธศาสตร์ที่ ๕.** ยุทธศาสตร์การบริหารกิจการบ้านเมืองที่ดีตามหลักธรรมาภิบาลและความมั่นคง
- ๕.๑ การพัฒนาและปรับปรุงโครงสร้างพื้นฐาน
 - ๕.๒ การพัฒนาป้องกันและบรรเทาสาธารณภัย รักษาความสงบเรียบร้อย
 - ๕.๓ การพัฒนาองค์กรและบุคลากร
 - ๕.๔ การพัฒนาส่งเสริมและสนับสนุนการพัฒนาเมืองการปกครอง
 - ๕.๕ กำหนดหลักสูตรการศึกษาเกี่ยวกับระบอบประชาธิปไตยในสถานศึกษาทุกระดับ
(ที่มา : ยุทธศาสตร์การพัฒนาขององค์กรปกครองส่วนท้องถิ่นในเขตจังหวัดสกลนคร)

**ยุทธศาสตร์และแนวทางการพัฒนาขององค์กรปกครองส่วนท้องถิ่น ในเขตจังหวัดสกลนคร
วิสัยทัศน์ (Vision)**

“สกลนครน่าอยู่ มุ่งสู่นวัตกรรม รองรับ AEC ส่งเสริมเศรษฐกิจพอเพียง”

พันธกิจ

๑. จัดให้มีและบำรุงรักษาโครงสร้างพื้นฐานทางบก ทางน้ำ และไฟฟ้า
๒. ส่งเสริมและพัฒนาคุณภาพชีวิต และพัฒนาการศึกษาของประชาชน
๓. ส่งเสริมและเสริมสร้างการจัดระเบียบชุมชน สังคมและความสงบเรียบร้อย
๔. ส่งเสริมและเสริมสร้างการค้า การลงทุน การพาณิชย์กรรม เกษตรกรรม
๕. ส่งเสริมและสนับสนุนการท่องเที่ยว ประเพณี ศิลปะ วัฒนธรรมและภูมิปัญญาท้องถิ่น
๖. ส่งเสริมและเสริมสร้างการบริหารจัดการทรัพยากรธรรมชาติและสิ่งแวดล้อม
๗. พัฒนาท้องถิ่นร่วมกับองค์กรปกครองส่วนท้องถิ่น ภาครัฐ ภาคเอกชน และหน่วยงานอื่น

เป้าหมายการพัฒนา

๑. ประชาชนได้รับการบริการด้านโครงสร้างพื้นฐาน อุปโภค และบริโภคอย่างทั่วถึง
๒. ประชาชนมีคุณภาพชีวิตที่ดีขึ้น
๓. ชุมชนและสังคมมีความสงบเรียบร้อย
๔. การค้า การลงทุน การพาณิชย์กรรม เกษตรกรรม ได้รับการส่งเสริมอย่างมีระบบ
๕. ส่งเสริมการท่องเที่ยว เผยแพร่ประเพณี และอนุรักษ์ศิลปวัฒนธรรมอย่างทั่วถึง
๖. ทรัพยากรธรรมชาติและสิ่งแวดล้อมได้รับการอนุรักษ์ฟื้นฟูอย่างยั่งยืน ครอบคลุมทุกพื้นที่
๗. ประชาชนได้รับการสาธารณสุขที่ได้มาตรฐานและมีคุณภาพอย่างทั่วถึง

ยุทธศาสตร์การพัฒนา ประกอบด้วย ๕ ด้าน ดังนี้

๑. การพัฒนาการเกษตรและอุตสาหกรรมเกษตรตามหลักปรัชญาเศรษฐกิจพอเพียง
๒. การพัฒนาการค้า การลงทุนและการท่องเที่ยว
๓. การพัฒนาทรัพยากรมนุษย์เพื่อสร้างศักยภาพในการแข่งขัน
๔. การพัฒนาทรัพยากรธรรมชาติและสิ่งแวดล้อมแบบบูรณาการอย่างสมดุลยั่งยืน
๕. การบริหารกิจการ บ้านเมืองที่ดีตามหลักธรรมาภิบาลและความมั่นคง

ยุทธศาสตร์การพัฒนาของเทศบาลตำบลหนองลาด

วิสัยทัศน์การพัฒนา (Vision)

จากการประชุมระดมความคิด สรุปลักษณะปัญหาและความต้องการของประชาชนในท้องถิ่น รวมถึงการวิเคราะห์จุดอ่อน จุดแข็ง โอกาสและอุปสรรค คณะกรรมการพัฒนาท้องถิ่นและคณะกรรมการสนับสนุนการจัดทำแผนพัฒนาเทศบาลตำบลหนองลาด ได้ร่วมกันกำหนดวิสัยทัศน์ (Vision) เพื่อเป็นสภาพการณ์ในอนาคตซึ่งมีความมุ่งหมายและปรารถนา คาดหวังที่จะให้เกิดขึ้นหรือบรรลุผลในอนาคตข้างหน้า ตำบลหนองลาดเป็นตำบลที่มีประชาชนอยู่กันอย่างสงบสุข และคาดว่าในอนาคตต้องเป็นชุมชนที่สงบสุขน่าอยู่อาศัยและมีทัศนียภาพและสิ่งแวดล้อมดี จึงได้กำหนดวิสัยทัศน์คาดหวังที่จะให้เกิดขึ้นในอนาคต ดังนี้

**“เศรษฐกิจก้าวหน้า การศึกษาที่ดี มีวัฒนธรรมเพียบพร้อม
สิ่งแวดล้อมพัฒนา คมนาคมสะดวก”**

พันธกิจ (Mission)

ตามพระราชบัญญัติกำหนดแผนและขั้นตอนการกระจายอำนาจให้องค์กรปกครองส่วนท้องถิ่น พ.ศ. ๒๕๕๒ และกฎหมายอื่นที่เกี่ยวข้องของเทศบาลตำบล โดยใช้เทคนิค SWOTanalysis เข้ามาช่วย ทั้งนี้ เพื่อให้ทราบว่าการพัฒนาตำบล มีอำนาจหน้าที่ที่จะเข้าไปดำเนินการแก้ไขปัญหาในเขตพื้นที่ให้ตรงกับความต้องการของประชาชนได้อย่างไร โดยวิเคราะห์จุดแข็ง จุดอ่อน โอกาส และอุปสรรคในการดำเนินการตามภารกิจดังนี้

(๑) ปรับปรุงและพัฒนาโครงสร้างพื้นฐาน ระบบสาธารณสุขปโภคให้ได้มาตรฐานและเพียงพอต่อความต้องการของประชาชน เพื่อรองรับการขยายตัวของชุมชนในอนาคตและเศรษฐกิจของท้องถิ่น

(๒) พัฒนาการเกษตรอย่างยั่งยืนโดยการดำเนินงานตามแนวทาง “ปรัชญาเศรษฐกิจพอเพียง”

(๓) บริหารจัดการทรัพยากรธรรมชาติและสิ่งแวดล้อมให้เกิดสภาพแวดล้อมที่ดีและยั่งยืน

(๔) ปรับปรุงและพัฒนากระบวนการศึกษา ตลอดจนอนุรักษ์และส่งเสริมศิลปวัฒนธรรมอันดีงาม

และภูมิปัญญาของท้องถิ่น

(๕) พัฒนาสาธารณสุขมูลฐานของประชาชน พัฒนาคุณภาพชีวิตของประชาชนอย่างทั่วถึง

(๖) พัฒนาชุมชนและสังคมให้น่าอยู่มีสิ่งแวดล้อมที่ดี

(๗) ส่งเสริม พัฒนาศักยภาพและเสริมสร้างความเข้มแข็งของชุมชน

(๘) จัดระบบป้องกันด้านการรักษาความสงบเรียบร้อยและความปลอดภัยในชีวิตและทรัพย์สิน

ของประชาชนในเขตตำบล

(๙) ส่งเสริมการมีส่วนร่วมของชุมชนและความร่วมมือของหน่วยงานต่างๆเพื่อการพัฒนาท้องถิ่นที่ยั่งยืน

(๑๐) พัฒนาเทคโนโลยีสารสนเทศเพื่อการบริหารจัดการที่ดีและการบริหารให้มีประสิทธิภาพโดยให้ประชาชนมีส่วนร่วมในการตัดสินใจการวางแผนพัฒนาการตรวจสอบเพื่อให้เกิดความโปร่งใส

จุดมุ่งหมายการพัฒนาเทศบาลตำบลหนองลาด (Goals)

- (๑) เพื่อให้มีระบบโครงสร้างพื้นฐานและสาธารณูปโภคที่ได้มาตรฐานและเพียงพอต่อความต้องการของประชาชน
- (๒) เพื่อพัฒนาและส่งเสริมการเกษตรอย่างยั่งยืนให้กับประชาชน ตามแนวทาง “ปรัชญาเศรษฐกิจพอเพียง”
- (๓) เพื่อบริหารจัดการทรัพยากรธรรมชาติและสิ่งแวดล้อมให้เกิดสภาวะแวดล้อมที่ดีและยั่งยืน
- (๔) เพื่อปรับปรุงและพัฒนาระบบการศึกษา ตลอดจนอนุรักษ์และส่งเสริมศิลปวัฒนธรรมอันดีงาม และภูมิปัญญาของท้องถิ่น
- (๕) เพื่อพัฒนาสาธารณสุขมูลฐานของประชาชน พัฒนาคุณภาพชีวิตของประชาชนอย่างทั่วถึง
- (๖) เพื่อพัฒนาชุมชนและสังคมให้น่าอยู่
- (๗) เพื่อส่งเสริม พัฒนาศักยภาพและเสริมสร้างความเข้มแข็งของชุมชน
- (๘) เพื่อให้ประชาชนมีความปลอดภัยในชีวิตและทรัพย์สิน และรักษาความสงบเรียบร้อยของชุมชน
- (๙) เพื่อส่งเสริมการมีส่วนร่วมของชุมชนและความร่วมมือของหน่วยงานต่างๆ เพื่อการพัฒนาท้องถิ่นที่ยั่งยืน
- (๑๐) เพื่อให้เทศบาลตำบลหนองลาด เป็นองค์กรที่มีศักยภาพและขีดความสามารถในการบริหารจัดการที่ดีมีประสิทธิภาพ โดยให้ประชาชนมีส่วนร่วมในการตัดสินใจการวางแผนพัฒนาการตรวจสอบเพื่อให้เกิดความโปร่งใส

๓.๑ การวิเคราะห์เพื่อการพัฒนาท้องถิ่น

เพื่อนำไปสู่การบรรลุวิสัยทัศน์ ในการพัฒนา เทศบาลตำบลหนองลาดมียุทธศาสตร์หลักที่จะดำเนินการให้ประสบความสำเร็จรวม ๖ ยุทธศาสตร์ และมีแนวทางการพัฒนาเทศบาลตำบลหนองลาด ซึ่งเป็นการสนับสนุนยุทธศาสตร์การพัฒนาจังหวัดให้บรรลุเป้าประสงค์ ดังนี้

ที่	แนวทางการพัฒนา	ยุทธศาสตร์การพัฒนา
๑	แนวทางที่ ๑.๑: การก่อสร้าง พัฒนาปรับปรุง ถนน สะพาน รางระบายน้ำ ให้มีคุณภาพอย่างทั่วถึงและตามความจำเป็นเร่งด่วน	ยุทธศาสตร์ที่ ๑ : การพัฒนาโครงสร้างพื้นฐาน
	แนวทางที่ ๑.๒: การพัฒนาด้านไฟฟ้าในครัวเรือน ไฟฟ้าเพื่อการเกษตรและไฟฟ้าแสงสว่างให้ทั่วถึงตามความจำเป็นและเหมาะสมทุกหมู่บ้าน	
	แนวทางที่ ๑.๓: การพัฒนาด้านแหล่งน้ำ ปรับปรุงระบบประปาหมู่บ้าน ให้มีความสะอาดเพียงพอต่อความต้องการของราษฎรจัดหารุกข์กักเก็บน้ำและพัฒนาแหล่งน้ำ เช่น หนอง สระ ลำห้วยที่ตื้นเขิน เพื่อกักเก็บน้ำให้เพียงพอต่อความต้องการของราษฎร	
๒	แนวทางที่ ๒.๑: การจัดการด้านการศึกษา และสนับสนุนการศึกษา	ยุทธศาสตร์ที่ ๒ : การพัฒนาส่งเสริมคุณภาพชีวิต
	แนวทางที่ ๒.๒ : การส่งเสริมกีฬาและนันทนาการ	
	แนวทางที่ ๒.๓ : การส่งเสริมสุขภาพ การส่งเสริมสวัสดิการ และการส่งเสริมคุณภาพชีวิตของสตรี คนชรา คนพิการ ผู้ด้อยโอกาส ผู้ติดเชื้อ และผู้ยากจน	
	แนวทางที่ ๒.๔ : การส่งเสริมสุขภาพและการป้องกันโรค	
	แนวทางที่ ๒.๕ : การส่งเสริมสนับสนุนและพัฒนาการประกอบอาชีพ	
	แนวทางที่ ๒.๖ : การพัฒนาตามแนวทางพระราชดำริเศรษฐกิจพอเพียง	
	แนวทางที่ ๒.๗ : การแปลงสินทรัพย์ให้เป็นทุน	
	แนวทางที่ ๒.๘ : การส่งเสริมเกษตรอินทรีย์	
	แนวทางที่ ๒.๙ : การส่งเสริมการผลิตสินค้าหนึ่งตำบลหนึ่งผลิตภัณฑ์ (OTOP)	
	แนวทางที่ ๒.๑๐ : การส่งเสริมและพัฒนาศักยภาพการจัดการด้านการตลาด	
	แนวทางที่ ๒.๑๑ : การส่งเสริมการผลิตสินค้าหนึ่งหมู่บ้าน หนึ่งผลิตภัณฑ์	

	แนวทางการพัฒนา	ยุทธศาสตร์การพัฒนา
๓	แนวทางที่ ๓.๑: ส่งเสริมประชาธิปไตยและกระบวนการประชาคม	ยุทธศาสตร์ที่ ๓: การพัฒนาด้านการจัดระเบียบสังคม
	แนวทางที่ ๓.๒: การแก้ไขปัญหาเสพติด การทุจริตคอร์รัปชัน	
	แนวทางที่ ๓.๓: การรักษาความปลอดภัยชีวิตและทรัพย์สินประชาชน	
	แนวทางที่ ๓.๔: การจัดทำแผนพัฒนาสามปี แผนการจัดเก็บภาษี	
๔	แนวทางที่ ๔.๑: การพัฒนาด้านโครงสร้างพื้นฐานด้านการท่องเที่ยว	ยุทธศาสตร์ที่ ๔: การพัฒนาด้านการวางแผนการร่วมงานการลงทุนพาณิชย์กรรมและการท่องเที่ยว
	แนวทางที่ ๔.๒: จัดให้มีสถานที่ท่องเที่ยว สถานที่พักผ่อนหย่อนใจ และสวนสาธารณะ	
๕	แนวทางที่ ๕.๑: การบริการประชาชน	ยุทธศาสตร์ที่ ๕: การพัฒนาด้านการบริหารจัดการและอนุรักษ์ทรัพยากรธรรมชาติและสิ่งแวดล้อม
	แนวทางที่ ๕.๒: การพัฒนาองค์กรและบุคลากร	
	แนวทางที่ ๕.๓: การพัฒนาท้องถิ่นร่วมกับองค์กรปกครองส่วนท้องถิ่นอื่น ภาครัฐ ภาคเอกชน และหน่วยงานอื่น	
	แนวทางที่ ๕.๔: การอนุรักษ์และฟื้นฟูทรัพยากรธรรมชาติและสิ่งแวดล้อม	
๖	แนวทางที่ ๖.๑: การส่งเสริมสนับสนุนศาสนา การอนุรักษ์ ฟื้นฟูศิลปวัฒนธรรมจารีตประเพณี และภูมิปัญญาท้องถิ่น	ยุทธศาสตร์ที่ ๖: การพัฒนาด้านศิลปวัฒนธรรมจารีตประเพณี และภูมิปัญญาท้องถิ่น

๓.๑ การวิเคราะห์เพื่อการพัฒนาท้องถิ่น

๓.๒ การวิเคราะห์กรอบการจัดทำยุทธศาสตร์ขององค์กรปกครองส่วนท้องถิ่น

ผลการพัฒนาท้องถิ่นในปีที่ผ่านมา ภายใต้แผนพัฒนาของเทศบาลตำบลหนองลาด ปี พ.ศ. ๒๕๖๔ ในการนำแผนพัฒนาไปปฏิบัติเชิงปริมาณไม่เป็นไปตามแผนพัฒนาเท่าที่ควร เนื่องจากมีโครงการและกิจกรรมในแผนพัฒนาท้องถิ่น ปี พ.ศ. ๒๕๖๔ มีจำนวนมาก อีกทั้งเทศบาลตำบลหนองลาดมีรายได้น้อย ทั้งที่เทศบาลจัดเก็บเอง ภาษีจัดสรรและเงินอุดหนุนจากรัฐบาลมีจำกัด ไม่เพียงพอต่อการบริหารให้เป็นไปตามแผนพัฒนา ทำให้ประสิทธิผลของแผนพัฒนาในเชิงคุณภาพไม่สามารถดำเนินการได้ตามแผนพัฒนา อย่างไรก็ตามส่วนหนึ่งก็สามารถแก้ไขปัญหาความเดือดร้อนให้ประชาชนได้พอสมควร

การวิเคราะห์ศักยภาพเพื่อประเมินสถานการณ์การพัฒนาในปัจจุบันและโอกาสการพัฒนาในอนาคตของท้องถิ่นและเทศบาลตำบลหนองลาด เป็นการประเมินจุดแข็ง (Strength) และจุดอ่อน (Weakness) ของท้องถิ่น อันเป็นสภาวะแวดล้อมภายใน รวมถึงโอกาส (Opportunity) และภาวะคุกคามหรือข้อจำกัด (Threat) ซึ่งเป็นสภาวะแวดล้อมภายนอกที่มีผลต่อการพัฒนาท้องถิ่น เพื่อให้รู้จักตนเองและรู้จักสภาพแวดล้อมในการบริหารและบริการสาธารณะ โดยใช้เทคนิคการวิเคราะห์ด้วยระบบ SWOT analysis เพื่อพิจารณาศักยภาพการพัฒนาของเทศบาลตำบลหนองลาดในภาพรวม ทำให้ทราบถึงการเปลี่ยนแปลงต่างๆ ที่เกิดขึ้นและแนวโน้มการเปลี่ยนแปลงในอนาคต รวมถึงผลกระทบของการเปลี่ยนแปลงที่มีต่อการพัฒนาท้องถิ่น ดังนี้

จุดแข็ง (Strength : S)	จุดอ่อน (Weakness : W)
<p>๑. ลักษณะพื้นที่ มีความอุดมสมบูรณ์และมีความหลากหลายทางชีวภาพ มีอาหารป่าตามฤดูกาล เช่น ผักหวาน ไข่มดแดง เห็ดต่างๆ และ ฯลฯ</p> <p>๒. มีแหล่งน้ำขนาดใหญ่ คือหนองเบน หนองหวาย เป็นแหล่งน้ำเพื่ออุปโภคบริโภค ใช้ประโยชน์ทางการเกษตรและเป็นแหล่งประมงพื้นบ้านของประชาชนในตำบล</p> <p>๓. มีผู้นำที่เข้มแข็ง มีวิสัยทัศน์ก้าวไกล ประชาชนมีความรัก สามัคคี ร่วมแรงร่วมใจในการพัฒนาตำบล ไม่มีความแตกแยกทางสังคมและการเมือง</p> <p>๔. มีการรักษาและอนุรักษ์ศิลปวัฒนธรรม จารีตประเพณีและภูมิปัญญาท้องถิ่นอันดีงาม</p> <p>๕. ประชาชนมีการรวมกลุ่ม และองค์กรชุมชนเพื่อพัฒนาชุมชนตนเอง เช่น กลุ่มพัฒนาอาชีพต่างๆ</p>	<p>๑. ข้อจำกัดด้านงบประมาณ จึงไม่สามารถจัดบริการสาธารณะได้อย่างเพียงพอและทั่วถึงประกอบกับปัญหาความต้องการหลากหลายแตกต่างกัน ทำให้ไม่สามารถแก้ไขปัญหาความต้องการของชุมชนในท้องถิ่นได้ทั้งหมด</p> <p>๒. เส้นทางคมนาคมระหว่างหมู่บ้านกับหมู่บ้านไม่สะดวก เป็นถนนลูกรัง บางช่วงชำรุด เป็นหลุมเป็นบ่อ เต็มไปด้วยฝุ่นละออง</p> <p>๓. ประชาชนส่วนใหญ่ประกอบอาชีพเกษตรกรรมเชิงเดี่ยว ขาดการพัฒนาด้านเทคโนโลยีมาใช้ในกระบวนการผลิต การแปรรูปที่มีประสิทธิภาพ</p> <p>๔. ระบบชลประทานยังไม่ทั่วถึง ซึ่งพื้นที่เกษตรส่วนใหญ่อยู่นอกเขตชลประทาน รวมทั้งมีปัญหาดินเสื่อมคุณภาพ</p>
ศักยภาพ / โอกาส (Opportunity : O)	อุปสรรค / ข้อจำกัด (Threat : T)
<p>๑. กฎหมายและนโยบายของรัฐบาลที่ส่งเสริมและสนับสนุนให้เกิดการกระจายอำนาจให้องค์กรปกครองส่วนท้องถิ่น</p> <p>๒. การเข้าสู่ประชาคมอาเซียน เป็นโอกาสของแรงงานฝีมือเตรียมพร้อมและปรับตัว เพื่อรองรับการเคลื่อนย้ายแรงงาน</p> <p>๓. รัฐบาล จังหวัด มีนโยบายที่สอดคล้องและมีผลเชิงบวก ต่อการพัฒนาขององค์กรปกครองส่วนท้องถิ่น</p> <p>๔. สภาพเศรษฐกิจ การเมือง และสังคมในระดับประเทศมีการเปลี่ยนแปลงอย่างรวดเร็ว ทำให้การพัฒนาท้องถิ่นก็ต้องเตรียมพร้อมกับการเปลี่ยนแปลงอยู่ตลอดเวลา</p> <p>๕. หน่วยงานภาครัฐให้การสนับสนุนการพัฒนาภูมิปัญญาท้องถิ่นและผลิตภัณฑ์ชุมชน</p>	<p>๑. ประชาชนในพื้นที่รับวัฒนธรรมต่างชาติ ทำให้เกิดผลกระทบต่อค่านิยม และขนบธรรมเนียมประเพณีท้องถิ่น</p> <p>๒. ป่าไม้ในพื้นที่ถูกทำลาย นายทุนมาซื้อที่ดินปลูกอ้อย ปลูกยูคาลิปตัส ทำให้พื้นที่ป่าลดลง</p> <p>๓. สภาพเศรษฐกิจของประเทศและเศรษฐกิจโลก มีการเปลี่ยนแปลงตลอดเวลา อีกทั้งการเปิดประชาคมเศรษฐกิจอาเซียน (AEC) ส่งผลกระทบต่อภาคการผลิตและการแข่งขันสินค้าทางการเกษตร</p> <p>๔. การลักลอบค้ายาเสพติดในพื้นที่ และพื้นที่ใกล้เคียง</p>

๓.๒ การประเมินสถานการณ์สภาพแวดล้อมภายนอกที่เกี่ยวข้อง

๓.๒.๑) การเปลี่ยนแปลงในประเทศที่จะส่งผลกระทบต่อเทศบาล

- รัฐธรรมนูญฉบับใหม่จะส่งผลกระทบต่อองค์กรปกครองส่วนท้องถิ่นอย่างไร
- แนวโน้มการยกฐานะจาก อบต. เป็นเทศบาลทั่วประเทศ
- แนวโน้มการควมรวมองค์กรปกครองส่วนท้องถิ่นที่มีพื้นที่ในตำบลเดียวกันให้มีองค์กรเดียว
- การเพิ่มขึ้นหรือลดลงของการจัดสรรเงินงบประมาณให้ อบต.

๓.๒.๒) การเปลี่ยนแปลงในระดับภูมิภาคที่จะส่งผลกระทบต่อเทศบาล.

AEC หรือ Asean Economics Community คือการรวมตัวของชาติในอาเซียน ๑๐ ประเทศ โดยมี ไทย พม่า ลาว เวียดนาม มาเลเซีย สิงคโปร์ อินโดนีเซีย ฟิลิปปินส์ กัมพูชา และบรูไน เพื่อที่จะให้มีผลประโยชน์ทางเศรษฐกิจร่วมกัน จะมีรูปแบบคล้ายๆ กลุ่ม Euro Zone นั้นเอง จะทำให้มีผลประโยชน์อำนาจต่อรองต่างๆ กับคู่ค้าได้มากขึ้น และการนำเข้า ส่งออกของชาติในอาเซียนก็จะเสรี ยกเว้นสินค้าบางชนิดที่แต่ละประเทศอาจจะขอไว้ไม่ลดภาษีนำเข้า (เรียกว่าสินค้าอ่อนไหว)

Asean จะรวมตัวเป็น ประชาคมเศรษฐกิจอาเซียนและมีผลเป็นรูปธรรม ณ วันที่ ๓๑ ธันวาคม ๒๕๕๘ ณ วันนั้นจะทำให้ภูมิภาคนี้เปลี่ยนไปอย่างมากโดย AEC Blueprint (แบบพิมพ์เขียว) หรือแนวทางที่จะให้ AEC เป็นไปคือ

๑. การเป็นตลาดและฐานการผลิตเดียวกัน
๒. การเป็นภูมิภาคที่มีขีดความสามารถในการแข่งขันสูง
๓. การเป็นภูมิภาคที่มีการพัฒนาทางเศรษฐกิจที่เท่าเทียมกัน
๔. การเป็นภูมิภาคที่มีการบูรณาการเข้ากับเศรษฐกิจโลก

จากการที่เทศบาลตำบลหนองลาด ได้กำหนดยุทธศาสตร์การพัฒนา ไว้จำนวน ๖ ยุทธศาสตร์ ดังนี้ จึงวิเคราะห์การเปลี่ยนแปลงในระดับภูมิภาค หรือ การเข้าสู่ AEC ที่จะส่งผลกระทบต่อเทศบาลตำบลหนองลาด ในยุทธศาสตร์ต่างๆ ดังนี้

๑. ยุทธศาสตร์การพัฒนาด้านโครงสร้างพื้นฐาน

การเข้าสู่ประชาคมเศรษฐกิจอาเซียน (AEC) ของไทย ทำให้องค์กรปกครองส่วนท้องถิ่นโดยเฉพาะอย่างยิ่งเทศบาลตำบลหนองลาด ต้องให้ความสำคัญกับการพัฒนาโครงสร้างพื้นฐานเพื่อรองรับการหลั่งไหลเข้ามาของประชากรประเทศเพื่อนบ้านไม่ว่าจะเข้ามาในฐานะนักท่องเที่ยว คนทำงาน หรือการอื่นใด การพัฒนาโครงสร้างพื้นฐานที่สำคัญ เช่น ถนน ป้ายจราจรที่มีภาษาอังกฤษและภาษาต่างประเทศที่จำเป็น เป็นต้น

๒. ยุทธศาสตร์การพัฒนาด้านสังคมและส่งเสริมคุณภาพชีวิต

ปัญหาสังคมจะรุนแรงถ้าไม่ได้รับการวางแผนที่ดี เนื่องจากจะมีขยะจำนวนมากมากขึ้นปัญหาการแบ่งชนชั้น ถ้าคนไทยทำงานกับคนต่างชาติที่ด้อยกว่า อาจมีการแบ่งชนชั้นกันได้จะมีชุมชนสลัมเกิดขึ้นและอาจมี พม่าทาว์น ลาวทาว์น กัมพูชาทาว์น ปัญหาอาชญากรรมจะรุนแรง สถิติการก่ออาชญากรรมจะเพิ่มขึ้นอย่างมากจากชนชั้นที่มีปัญหาคนจะทำผิดกฎหมายมากขึ้นเนื่องจากไม่รู้กฎหมาย

๓. ยุทธศาสตร์การพัฒนาด้านการจัดระเบียบชุมชนสังคมและความสงบเรียบร้อย

การเข้าสู่ประชาคมเศรษฐกิจอาเซียน (AEC) ของไทย ทำให้องค์กรปกครองส่วนท้องถิ่นโดยเฉพาะอย่างยิ่งองค์การบริหารส่วนตำบลศรีคำต้องให้ความสำคัญกับการจัดระเบียบชุมชนสังคมและความสงบเรียบร้อยมากขึ้น เนื่องจากกฎหมายและวัฒนธรรมของแต่ละชนชาติอาจมีความแตกต่างกัน ดังนั้น อาจมีการฝ่าฝืนกฎหมายจากชาวต่างประเทศในไทยมากขึ้นทั้งโดยตั้งใจและความไม่รู้กฎหมาย อีกทั้ง อาจเกิดปัญหาอาชญากรรม ยาเสพติด เพิ่มขึ้นจากการหลั่งไหลของแรงงานต่างด้าวที่เข้ามาทำงานในไทยมากขึ้น

๔. ยุทธศาสตร์การพัฒนาด้านการวางแผนการส่งเสริมการลงทุนพาณิชย์ยกรรมและการท่องเที่ยว

เทศบาลตำบลหนองลาด ต้องเร่งบูรณาการร่วมกับผู้นำชุมชน ตลอดจนประสานงานกับหน่วยงานระดับสูง เพื่อพัฒนาไปสู่ความยั่งยืนของแหล่งท่องเที่ยวในพื้นที่

๕. ยุทธศาสตร์การพัฒนาด้านการบริหารจัดการและการอนุรักษ์ทรัพยากรธรรมชาติและสิ่งแวดล้อม

การบุกรุกพื้นที่ป่าอาจมีมากขึ้น ด้วยสาเหตุทั้งที่เกิดจากคนไทยและชาวต่างชาติ สาเหตุที่เกิดจากคนไทยคือการเพิ่มขึ้นของจำนวนประชากรทำให้ที่ทำกินไม่เพียงพอต่อความต้องการ หรือการขายที่ดินให้นายทุนต่างชาติแล้วไม่มีที่ทำกินจึงต้องไปเปิดป่าใหม่ ส่วนสาเหตุจากชาวต่างชาติ อาจมีนายทุนเข้ามาทำลายทรัพยากรธรรมชาติและสิ่งแวดล้อม เช่น การตัดไม้เพื่อผลประโยชน์ทางเศรษฐกิจ การเข้าสัมปทานเหมืองแร่ หรือทรัพยากรธรรมชาติที่สำคัญอื่นๆ มลพิษจากข้อเสียข้ามแดน เช่น อาจมีขยะข้ามแดน

๖. ยุทธศาสตร์การพัฒนาด้านการศิลปวัฒนธรรม จารีตประเพณีและภูมิปัญญาท้องถิ่น

ประชาสังคมและวัฒนธรรมอาเซียน (ASEAN SOCIO-CULTURAL COMMUNITY) มีแผนปฏิบัติการด้านสังคมและวัฒนธรรมอาเซียนระบุในแผนปฏิบัติการเวียงจันทน์ที่สำคัญ คือ การพัฒนามนุษย์และการสร้างอัตลักษณ์อาเซียน ต้องสร้างความตระหนักรู้ถึงความแตกต่างในมรดกทางวัฒนธรรม เช่น มุสลิมมีอาหารที่เป็นข้อห้าม ตามธรรมเนียมบรูไนไม่มีการจับมือกับเพศตรงข้าม การใช้มือซ้ายในการส่งของหรือนามบัตรให้แก่ชาวมุสลิมถือเป็นสิ่งไม่สุภาพ เป็นต้น

๓.๓ ความเชื่อมโยงยุทธศาสตร์ชาติ ๒๐ ปี, แผนพัฒนาเศรษฐกิจฉบับที่ ๑๒, แผนพัฒนากลุ่มจังหวัด, แผนพัฒนาจังหวัดสกลนคร, ยุทธศาสตร์การพัฒนาของอปท. จังหวัดสกลนคร และยุทธศาสตร์การพัฒนาของเทศบาลตำบลหนองลาด

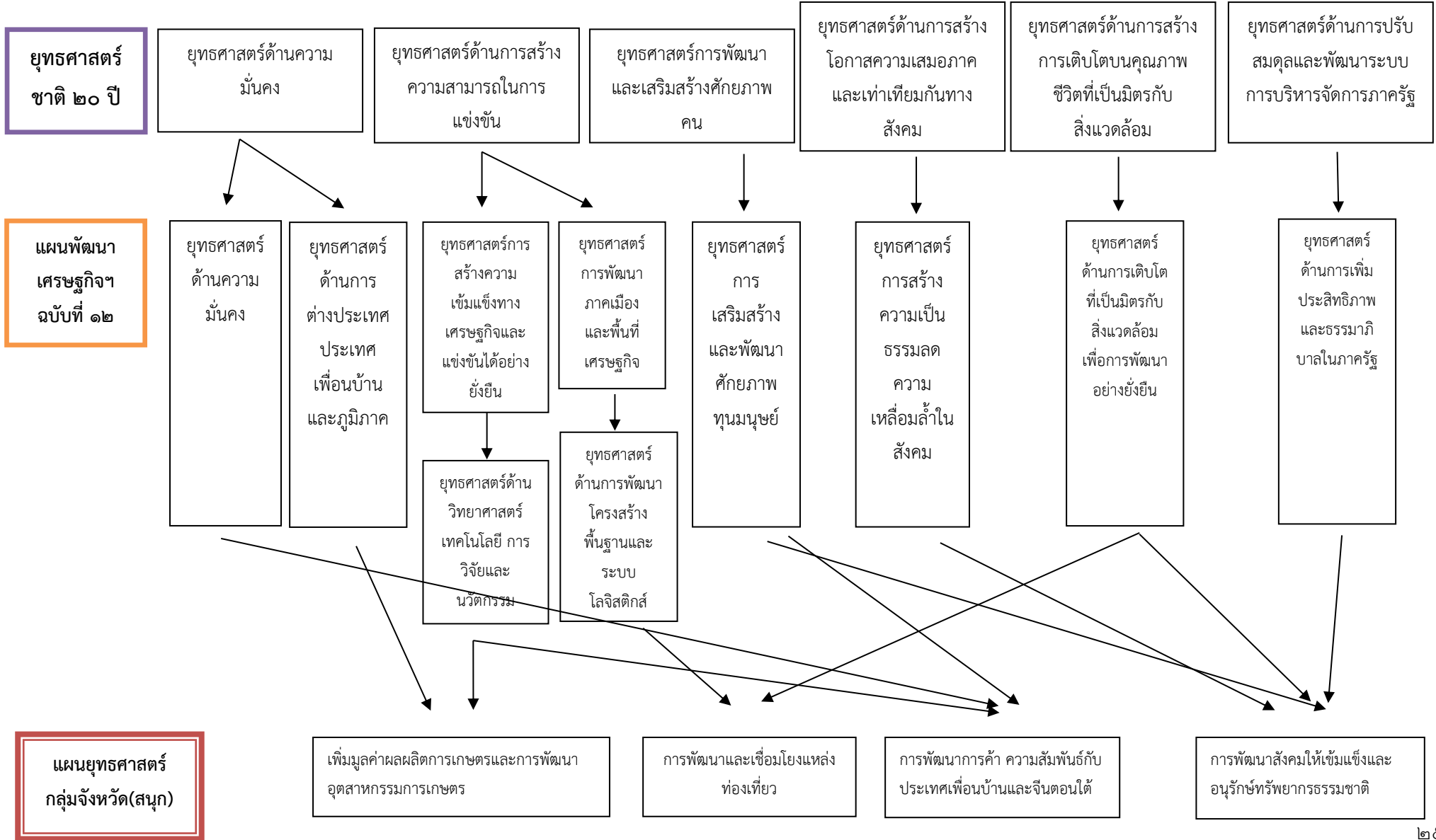

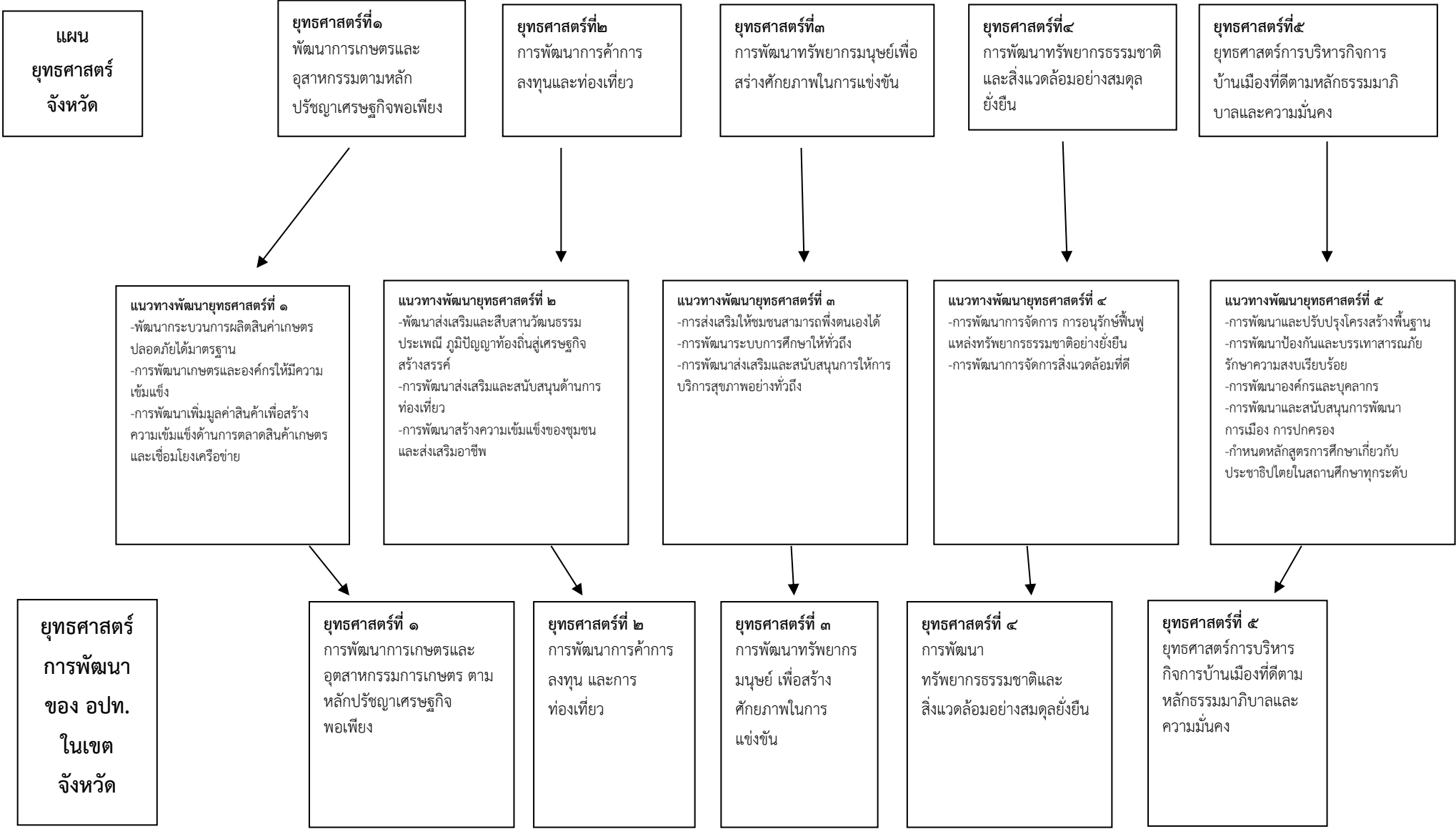

ยุทธศาสตร์การพัฒนาของ อปท.ในเขตจังหวัด และแนวทางการพัฒนาของ อปท.ในเขตจังหวัด

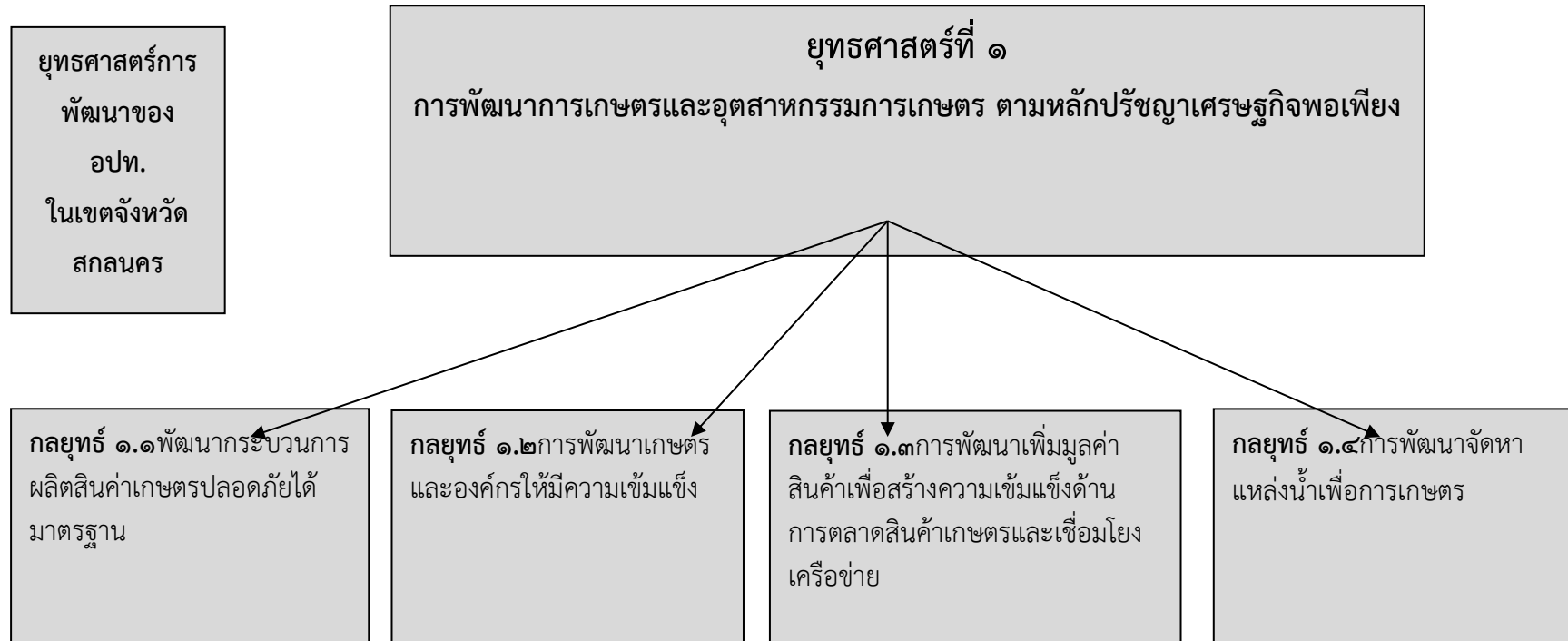

ยุทธศาสตร์การพัฒนาของ อปท.ในเขตจังหวัด และแนวทางการพัฒนาของ อปท.ในเขตจังหวัด

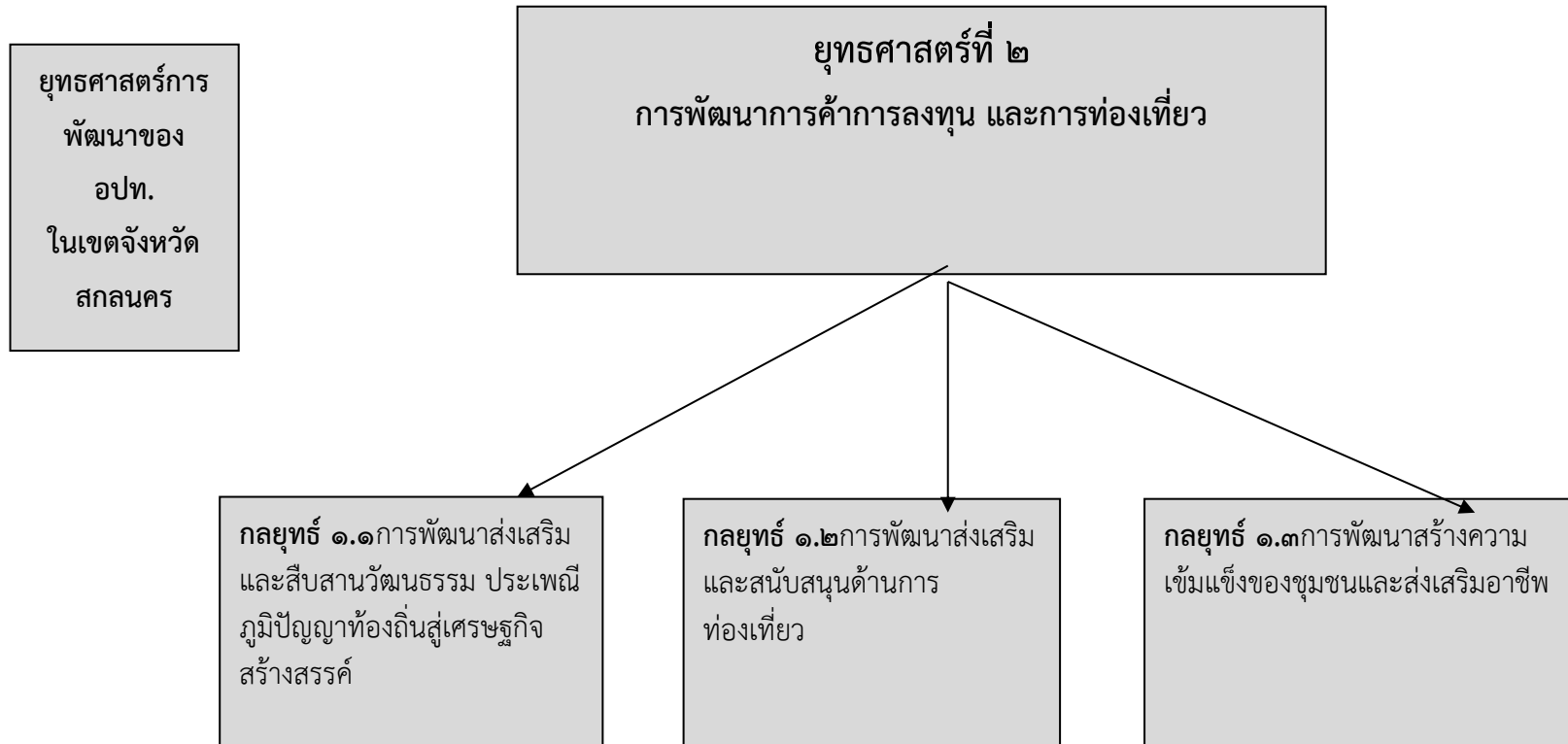

ยุทธศาสตร์การพัฒนาของ อปท.ในเขตจังหวัด และแนวทางการพัฒนาของ อปท.ในเขตจังหวัด

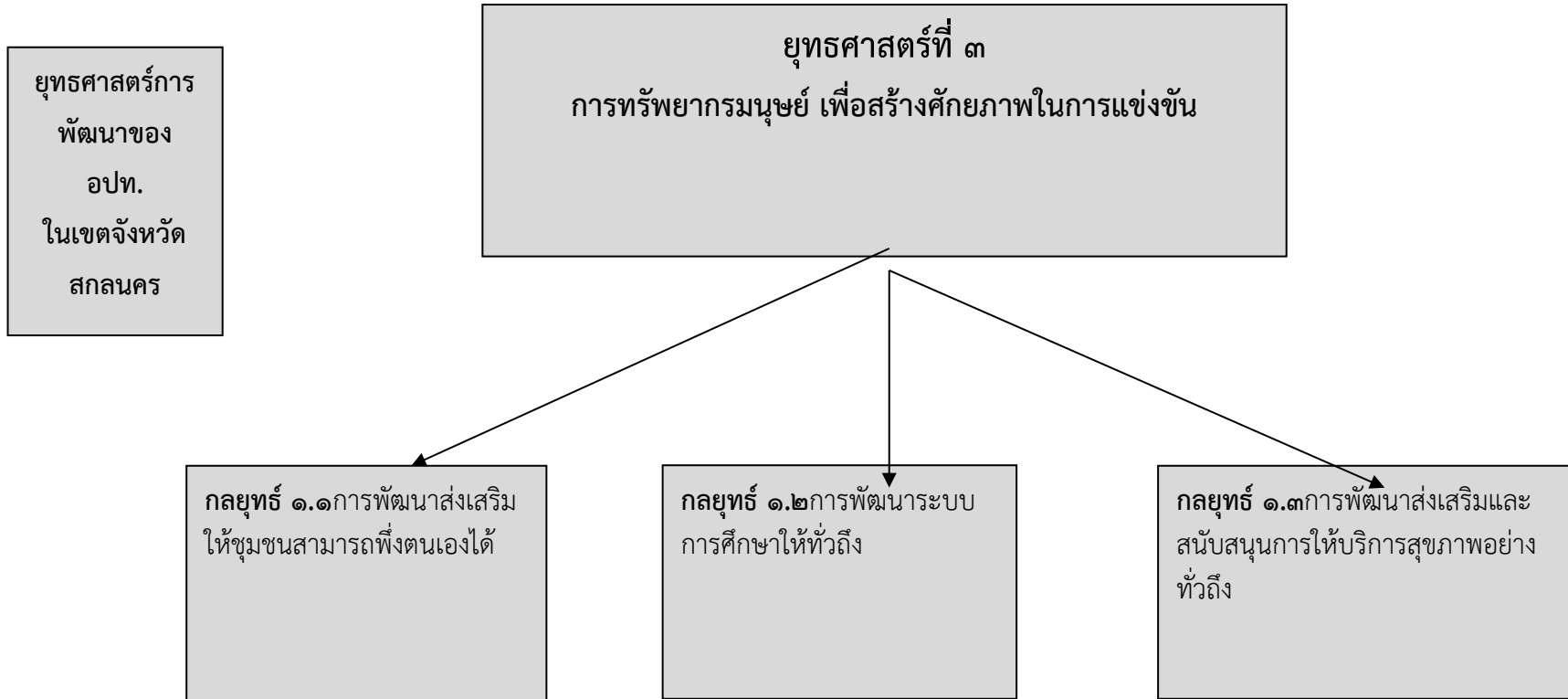

ยุทธศาสตร์การพัฒนาของ อปท.ในเขตจังหวัด และแนวทางการพัฒนาของ อปท.ในเขตจังหวัด

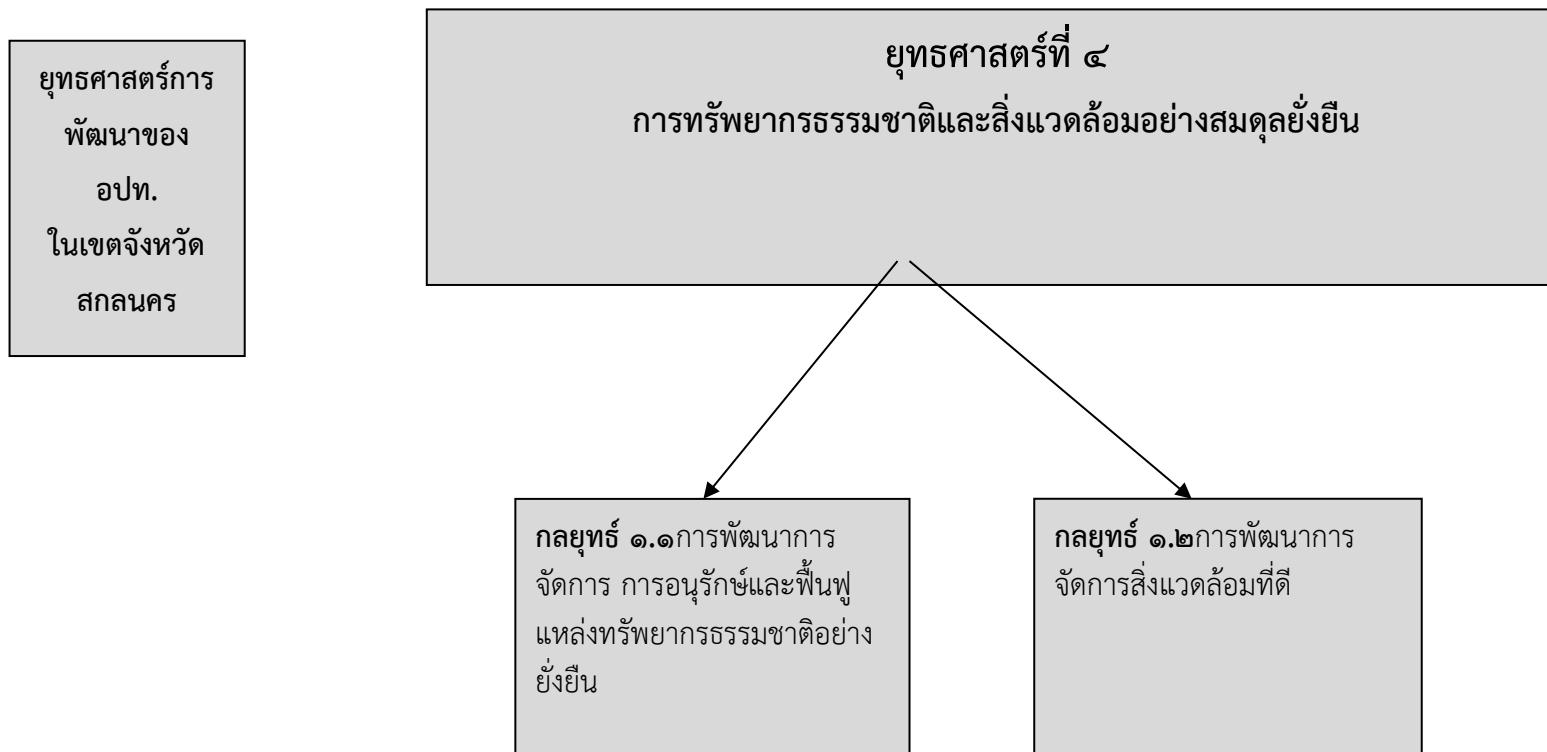

ยุทธศาสตร์การพัฒนาของ อปท.ในเขตจังหวัด และแนวทางการพัฒนาของ อปท.ในเขตจังหวัด

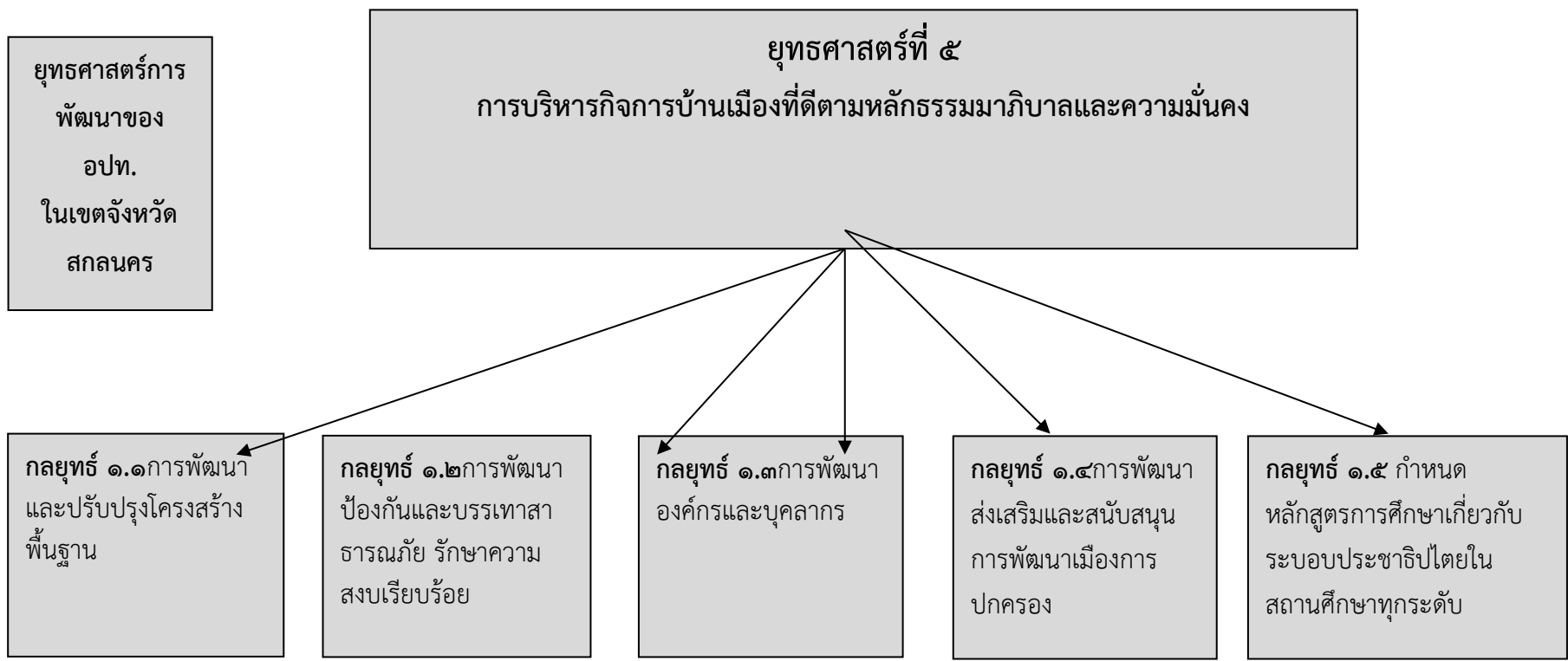

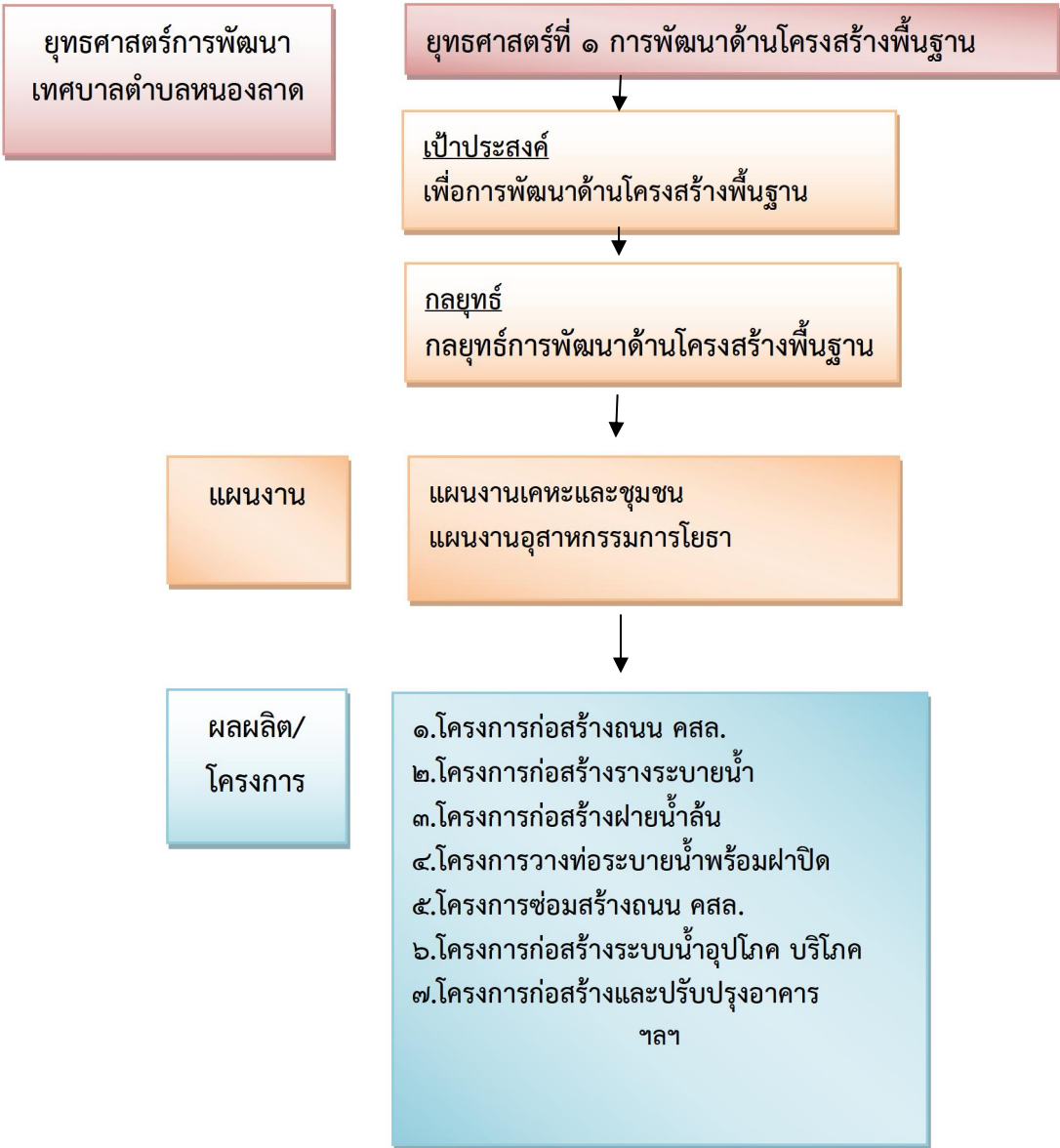

ยุทธศาสตร์การพัฒนา
เทศบาลตำบลหนองลาด

ยุทธศาสตร์ที่ ๒ การพัฒนาด้านสังคมและส่งเสริมคุณภาพชีวิต

เป้าประสงค์
เพื่อการพัฒนาด้านสังคมและส่งเสริมคุณภาพชีวิต

กลยุทธ์
กลยุทธ์การพัฒนาด้านสังคมและส่งเสริมคุณภาพชีวิต

แผนงาน

แผนงานสร้างความเข้มแข็งของชุมชน
แผนงานการศาสนา วัฒนธรรมและนันทนาการ
แผนงานสาธารณสุข
แผนงานงบกลาง

ผลผลิต/
โครงการ

๑. อุดหนุนศูนย์สาธารณสุขมูลฐาน
๒. สนับสนุนเบี้ยยังชีพผู้สูงอายุ คนพิการ ผู้ติดเชื้อ และสงเคราะห์ให้แก่ผู้ด้อยโอกาสทางสังคม
๓. สนับสนุนกิจกรรมด้านศาสนาประเพณีวัฒนธรรมและภูมิปัญญาท้องถิ่น
๔. โครงการป้องกันและระงับโรคติดต่อต่างๆรวมถึงควบคุมป้องกันโรคระบาดในท้องที่
๕. สมทบกองทุน สปสช.ตำบลหนองลาด
๖. โครงการแข่งขันกีฬาต้านยาเสพติดตำบลหนองลาด

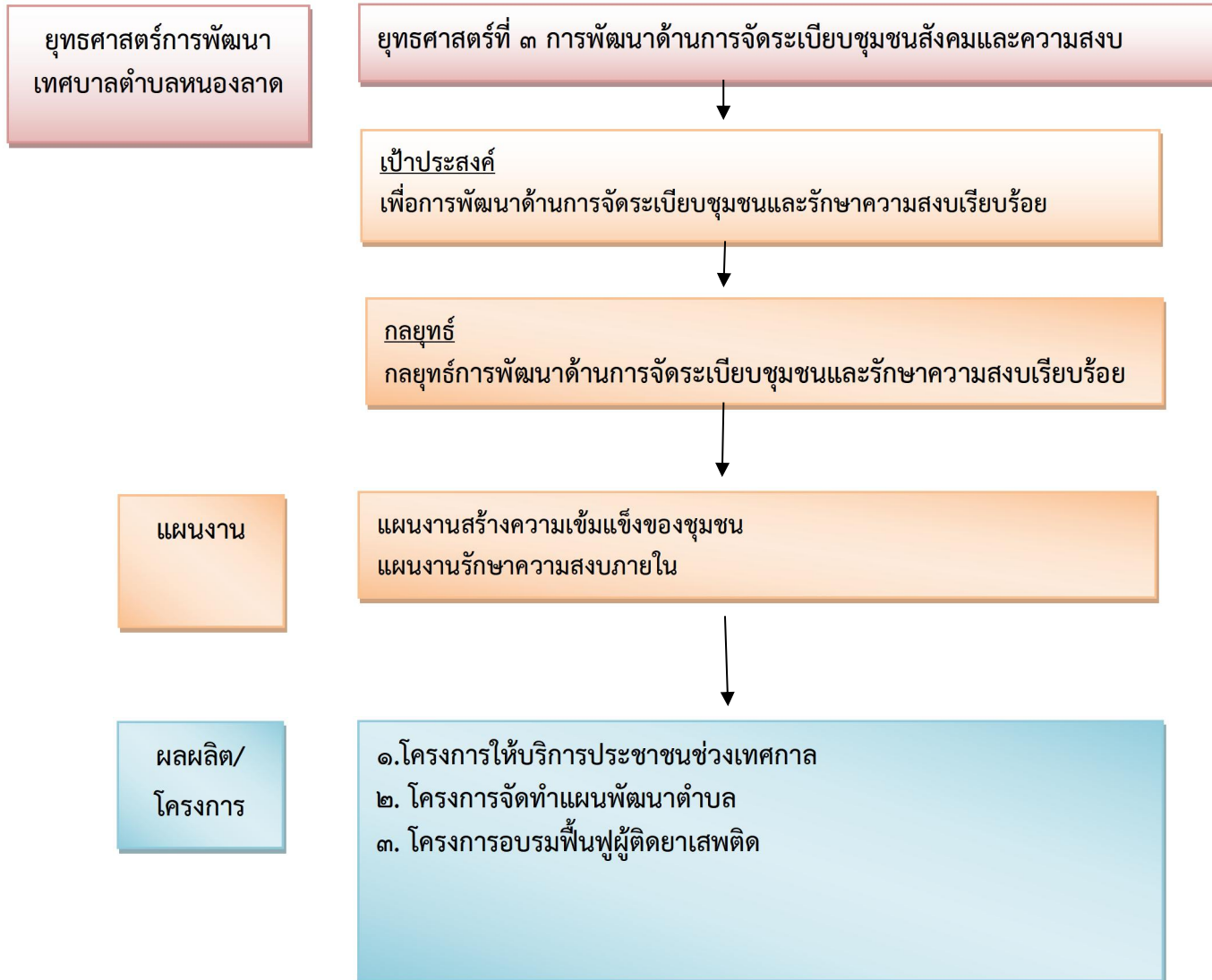

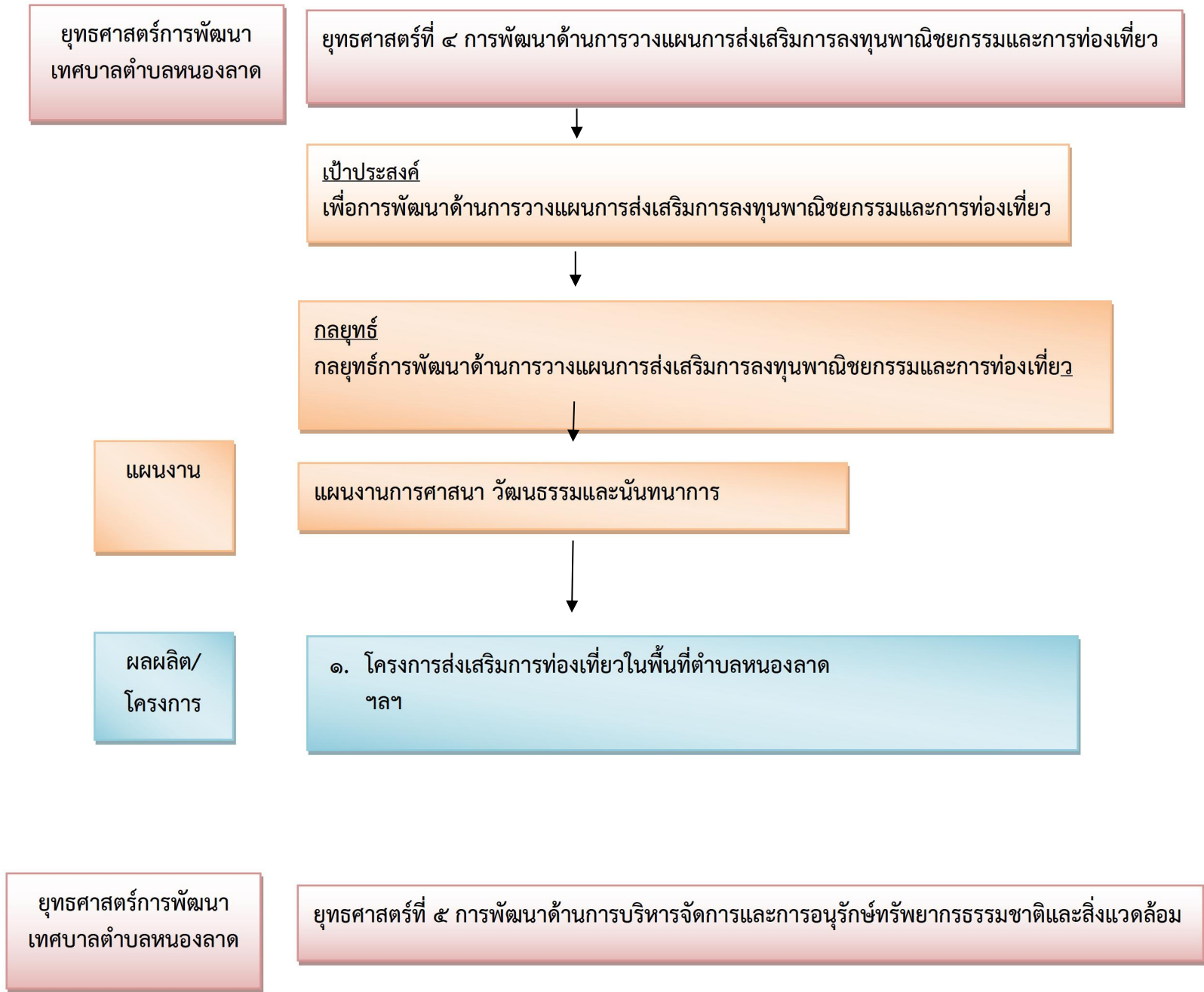



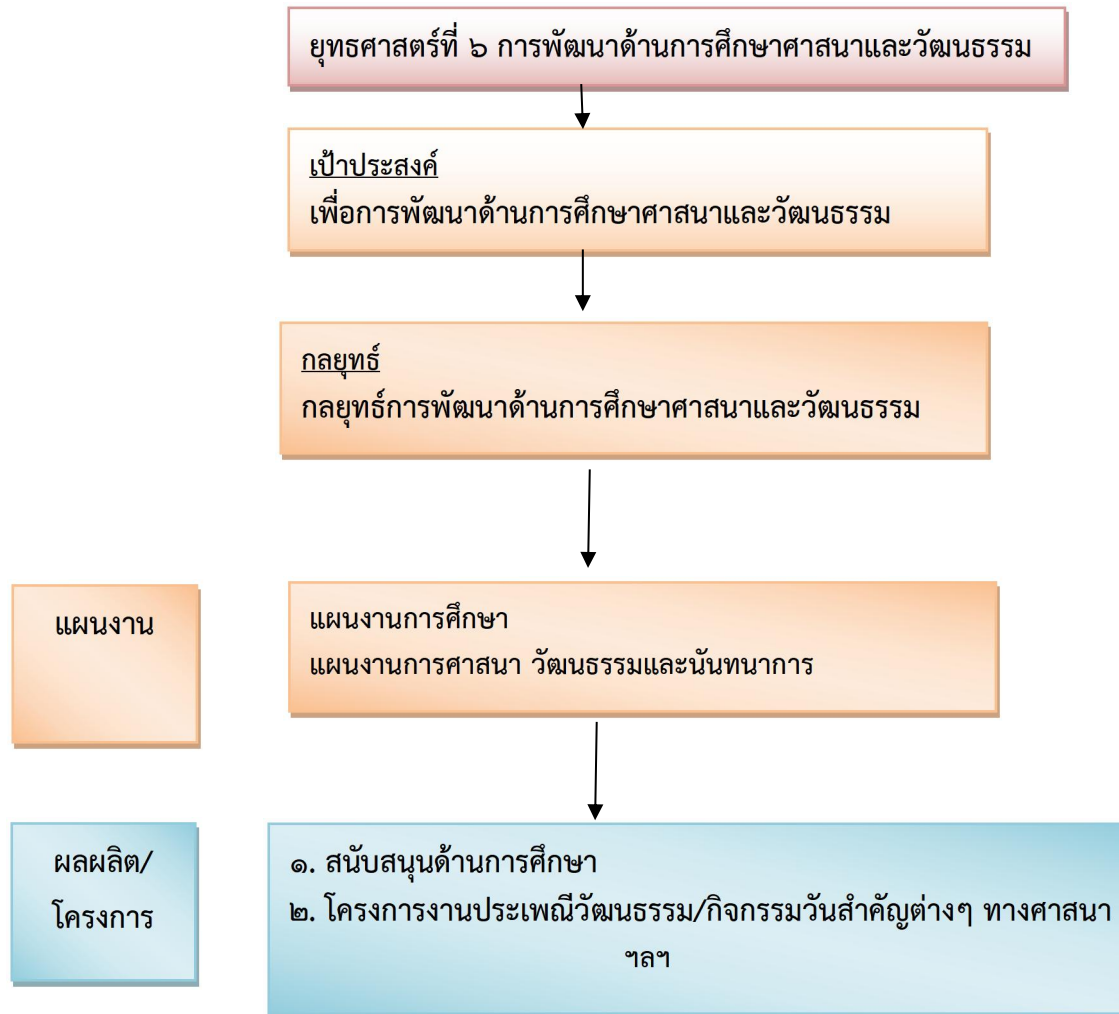

๒.บัญชีโครงการพัฒนาท้องถิ่น

แบบ ผ.๐๒

รายละเอียดโครงการพัฒนา
แผนพัฒนาท้องถิ่น (พ.ศ.๒๕๖๖ - ๒๕๗๐)
เทศบาลตำบลหนองลาด อำเภอเมือง จังหวัดสกลนคร

ยุทธศาสตร์จังหวัดสกลนคร ที่ ๕ การบริหารกิจการบ้านเมืองที่ดีตามหลักธรรมาภิบาลและความมั่นคง
ยุทธศาสตร์การพัฒนาของ อปท. ในเขตจังหวัดที่ ๕ การบริหารกิจการบ้านเมืองที่ดีตามหลักธรรมาภิบาลและความมั่นคง
ยุทธศาสตร์การพัฒนาที่ ๑ ด้านโครงสร้างพื้นฐาน

๑.๑ แผนงานเคหะและชุมชน

ที่	โครงการ	วัตถุประสงค์	เป้าหมาย (ผลผลิตของ โครงการ)	งบประมาณและที่ผ่านมา					ตัวชี้วัด (KPI)	ผลลัพธ์ที่คาดว่าจะได้รับ	หน่วยงาน รับผิดชอบหลัก
				๒๕๖๖ (บาท)	๒๕๖๗ (บาท)	๒๕๖๘ (บาท)	๒๕๖๙ (บาท)	๒๕๗๐ (บาท)			
๑	โครงการปรับปรุงภูมิทัศน์ บริเวณสระใหญ่ให้เป็น สถานที่ออกกำลังกาย	เพื่อก่อสร้าง สถานที่ ออกกำลังกาย ประจำ หมู่บ้านให้ประชาชน ได้มีสถานที่ออกกำลังกาย	ปรับปรุงภูมิ ทัศน์ บริเวณสระ ใหญ่	๓๐๐,๐๐๐	๓๐๐,๐๐๐	๓๐๐,๐๐๐	๓๐๐,๐๐๐	๓๐๐,๐๐๐	สภาพแวดล้อมในชุมชนดีขึ้น ร้อยละ ๙๐	ประชาชนมี สภาพแวดล้อมที่ดีขึ้น เป็นเมืองน่าอยู่ ประชาชนมีคุณภาพชีวิต ที่ดี	กองช่าง
๒	ก่อสร้างท่อระบายน้ำใน หมู่บ้าน	เพื่อระบายน้ำท่วม ขังและน้ำเน่าเสียใน หมู่บ้าน	หมู่ที่ ๑ บ้านนาหมา โป้	๒๕๐,๐๐๐	๒๕๐,๐๐๐	๒๕๐,๐๐๐	๒๕๐,๐๐๐	๒๕๐,๐๐๐	คกก.ตรวจรับงานจ้างตรวจรับงาน โดยไม่มีปัญหาและข้อท้วงติง	ประชาชนได้รับการ บริการสาธารณะที่มี คุณภาพ	กองช่าง
๓	ขยายเขตคลองส่งน้ำเพื่อ การเกษตร	เพื่อก่อสร้างคลองส่ง น้ำน้ำในหมู่บ้านให้ ประชาชนมีน้ำใช้ สำหรับการเกษตร อย่างทั่วถึง	หมู่ที่ ๑ บ้านนาหมา โป้	๕๐๐,๐๐๐	๕๐๐,๐๐๐	๕๐๐,๐๐๐	๕๐๐,๐๐๐	๕๐๐,๐๐๐	คกก.ตรวจรับงานจ้างตรวจรับงาน โดยไม่มีปัญหาและข้อท้วงติง	ประชาชนได้รับการ บริการสาธารณะที่มี คุณภาพ	กองช่าง

ที่	โครงการ	วัตถุประสงค์	เป้าหมาย (ผลผลิตของ โครงการ)	งบประมาณและที่ผ่านมา					ตัวชี้วัด (KPI)	ผลลัพธ์ที่คาดว่าจะ ได้รับ	หน่วยงาน รับผิดชอบหลัก
				๒๕๖๖ (บาท)	๒๕๖๗ (บาท)	๒๕๖๘ (บาท)	๒๕๖๙ (บาท)	๒๕๗๐ (บาท)			
	หมู่ที่ ๑										
๔.	โครงการเจาะบ่อบาดาล เพื่อการเกษตร จำนวน	เพื่อให้ประชาชนมีน้ำ ใช้สำหรับการเกษตร อย่างทั่วถึง	หมู่ที่ ๑ บ้าน นาหมาป่า	๒๐๐,๐๐๐ 	๒๐๐,๐๐๐	๒๐๐,๐๐๐	๒๐๐,๐๐๐	๒๐๐,๐๐๐	เกษตรกร ร้อยละ ๘๐ ของ หมู่บ้านได้ใช้ประโยชน์จาก โครงการนี้	ประชาชนมีน้ำใช้ สำหรับการเกษตร อย่างทั่วถึง	กองช่าง
๕.	โครงการปรับปรุงซ่อมแซม ถนนแอสฟัลติกคอนกรีต สายทาง สน.ถ.๓๗-๐๐๔ บ้านนา ม.๑ บ้านดอนแคน ม.๑๐ จากสายทางหลบวง ชนบท สน.๔๐๒๕-บ้านดอน แคนใต้	เพื่อให้ประชาชน ได้รับความสะดวกใน การสัญจรไปมา	ปรับปรุงซ่อมแซม ถนนแอสฟัลติก กว้าง ๕ ม.หนา ๐.๑๕ ม.ยาว ๙,๘๒๕ม. หรือพื้นผิวจราจร ไม่น้อยกว่า ๙,๘๒๕ ตร.ม. พร้อมติดตั้งชุด เสาไฟถนนปรับ ความสูงได้ด้วยเพ็ งสะพานพร้อม โคมไฟพลังงาน แสงอาทิตย์๔๕ วัตต์ จำนวน ๖๕ จุด	๙,๒๕๙,๐๐๐	๙,๒๕๙,๐๐๐	๙,๒๕๙,๐๐๐	๙,๒๕๙,๐๐๐	๙,๒๕๙,๐๐๐	ประชาชน ร้อยละ ๙๐ ของ หมู่บ้านได้ใช้ประโยชน์จาก โครงการนี้	ประชาชนได้รับการ บริการสาธารณะที่มี คุณภาพ	กองช่าง
๖.	ก่อสร้างถนน คสล.ภายใน หมู่บ้านจากนายประ ยนต์ กุลยะณี-นางนันทิมา พันธ์สำโรง	เพื่อให้ประชาชน ได้รับความสะดวกใน การสัญจรไปมา	ก่อสร้างถนน ค สล. กว้าง ๓ ม. หนา๐.๑๕ ม. ยาว๖๑๕ ม.	๑,๐๘๙,๐๐๐	๑,๐๘๙,๐๐๐	๑,๐๘๙,๐๐๐	๑,๐๘๙,๐๐๐	๑,๐๘๙,๐๐๐	ประชาชน ร้อยละ ๙๐ ของ หมู่บ้านได้ใช้ประโยชน์จาก โครงการนี้	ประชาชนได้รับการ บริการสาธารณะที่มี คุณภาพ	กองช่าง
๗.	ซ่อมแซมถนนลูกรังภายใน หมู่บ้าน	ก่อสร้างถนนลูกรัง ภายในหมู่บ้าน	หมู่ที่ ๑ บ้าน นาหมาป่า	๒๕๐,๐๐๐	๒๕๐,๐๐๐	๒๕๐,๐๐๐	๒๕๐,๐๐๐	๒๕๐,๐๐๐	ประชาชน ร้อยละ ๙๐ ของ หมู่บ้านได้ใช้ประโยชน์จาก โครงการนี้	ประชาชนได้รับการ บริการสาธารณะที่มี คุณภาพ	กองช่าง
๘.	ก่อสร้างถนน คสล. บ้านนา ม.๑- บ้านดอน แคน ม.๔	เพื่อให้ประชาชน ได้รับความสะดวกใน การสัญจรไปมา	ก่อสร้างถนน คสล. ระยะทาง ๑,๑๓๕ ม.กว้าง ๔ ม.หนา ๐.๒๐ ม.หรือพื้นผิว จราจรไม่น้อยกว่า ๔,๕๕๐ ตรม.	๓,๕๖๕,๐๐๐	๓,๕๖๕,๐๐๐	๓,๕๖๕,๐๐๐	๓,๕๖๕,๐๐๐	๓,๕๖๕,๐๐๐	ประชาชน ร้อยละ ๙๐ ของหมู่บ้าน ได้ใช้ประโยชน์จากโครงการนี้	ประชาชนได้รับการบริการ สาธารณะที่มีคุณภาพ	กองช่าง
๙.	ก่อสร้างถนน คสล. จุดเริ่มต้นหน้าบ้านนาย สมศักดิ์ เล็กอ่อน ถึงบ้าน นายสวัสดิ์ พันดา	เพื่อให้ประชาชน ได้รับความสะดวกใน การสัญจรไปมา	ก่อสร้างถนน ค สล. กว้าง ๔ ม. หนา๐.๑๕ ม. ยาว๒๐๕ ม.	๕๐๐,๐๐๐	๕๐๐,๐๐๐	๕๐๐,๐๐๐	๕๐๐,๐๐๐	๕๐๐,๐๐๐	ประชาชน ร้อยละ ๙๐ ของ หมู่บ้านได้ใช้ประโยชน์จาก โครงการนี้	ประชาชนได้รับการ บริการสาธารณะที่มี คุณภาพ	กองช่าง

๑๐.	โครงการจัดซื้อไฟถนน พลังงานแสงอาทิตย์ บ้านนา หมาเป้ หมู่ที่ ๑	จัดซื้อโคมไฟถนน พลังงานแสงอาทิตย์ แบบประกอบในชุด เดียวกัน ขนาด ๖๐๐ วัตต์ เสาสสูง ๖๐ เซนติเมตร	ติดตั้ง บ้านนา หมาเป้ จำนวน ๘ ชุด	๑๔๘,๐๐๐	๑๔๘,๐๐๐	๑๔๘,๐๐๐	๑๔๘,๐๐๐	๑๔๘,๐๐๐	ประชาชน ร้อยละ ๙๐ ของตำบล ได้ใช้ประโยชน์จากโครงการนี้	ประชาชนได้รับการบริการ สาธารณะที่มีคุณภาพ มีไฟส่องสว่างตอน กลางคืน	กองช่าง	
๑๑.	โครงการก่อสร้างถนน คอนกรีตเสริมเหล็ก บ้านนา หมาเป้ หมู่ที่ ๑	เพื่อให้ประชาชน ได้รับความสะดวกใน การสัญจรไปมา	ขนาดกว้าง ๓.๐๐ เมตร ยาว ๒๔๐.๐๐ เมตร หนา ๐.๑๕ เมตร หรือมีพื้นที่ไม่ น้อยกว่า ๗๓๘.๐๐ ตารางเมตร ลง ลูกรังไหล่ทาง ข้างละ ๐.๑๐ เมตร	๔๑๔,๐๐๐	๔๑๔,๐๐๐	๔๑๔,๐๐๐	๔๑๔,๐๐๐	๔๑๔,๐๐๐	ประชาชน ร้อยละ ๙๐ ของ หมู่บ้านได้ใช้ประโยชน์จาก โครงการนี้	ประชาชนได้รับการ บริการสาธารณะที่มี คุณภาพ	กองช่าง	
๑๒.	ก่อสร้างถนนแอสฟัลติกคอนกรีต สน.ถ ๓๗-๐๐๗ (บ้านนาหมาเป้-บ้านท่าม่วง) พร้อมติดตั้งโคมไฟถนนพลังงาน แสงอาทิตย์ แบบประกอบในชุดเดียวกับ ขนาดกว้าง ๘.๐๐ เมตร ยาว ๑,๕๐๐.๐๐ เมตร หรือมีพื้นที่ไม่น้อย กว่า ๑๒,๐๐.๐๐ ตารางเมตร	เพื่อให้ประชาชนได้รับความ สะดวกในการสัญจรไปมา	ก่อสร้างถนนแอส ฟัลติกคอนกรีต ขนาดกว้าง ๘.๐๐ เมตร หนา ๐.๑๕ เมตร หรือมีพื้นที่ ไม่น้อยกว่า ๑๒,๐๐๐.๐๐ ตารางเมตร พร้อมติดตั้งโคม ไฟถนนพลังงาน แสงอาทิตย์แบบ ประกอบในชุด เดียวกัน ตาม บัญชีนวัตกรรม ไทย รหัส ๐๗๐๑๐๐๑๔ จำนวน ๑๐ ชุด					๗,๘๘๘,๐๐๐	๗,๘๘๘,๐๐๐	ประชาชน ร้อยละ ๙๐ ของหมู่บ้านได้ ใช้ประโยชน์จากโครงการนี้	ประชาชนได้รับการบริการ สาธารณะที่มีคุณภาพ	กองช่าง

ที่	โครงการ	วัตถุประสงค์	เป้าหมาย (ผลผลิตของ โครงการ)	งบประมาณและที่ผ่านมา					ตัวชี้วัด (KPI)	ผลลัพธ์ที่คาดว่าจะได้รับ	หน่วยงาน รับผิดชอบหลัก
				๒๕๖๖ (บาท)	๒๕๖๗ (บาท)	๒๕๖๘ (บาท)	๒๕๖๙ (บาท)	๒๕๗๐ (บาท)			
๑	โครงการปรับปรุงซ่อมแซม สถานีสูบน้ำด้วยไฟฟ้า	เพื่อให้เกษตรกรมีน้ำ ใช้เพื่อการเกษตรใน ฤดูแล้ง	ซ่อมแซมศูนย์ สูบน้ำ บ้านท่าม่วง	๒,๔๒๐,๐๐๐	๒,๔๒๐,๐๐๐	๒,๔๒๐,๐๐๐	๒,๔๒๐,๐๐๐	๒,๔๒๐,๐๐๐	ประชาชน ร้อยละ ๙๐ ของ หมู่บ้านได้ใช้ประโยชน์จาก โครงการนี้	ประชาชนมีน้ำเพื่อการ อุปโภคบริโภคและเพื่อ การเกษตรในการปลูกพืช ฤดูแล้ง	กองช่าง
๒	โครงการก่อสร้าง ถนน ค สล.จากนายนายมิตร หลุม ทอง -ป่าช้าบ้านท่าม่วง ม.๒	เพื่อให้ประชาชน ได้รับความสะดวกใน การสัญจรไปมา	ก่อสร้างถนน คสล. ระยะทาง กว้าง ๔.๕๓.๗๖๐.๑๕ ม. ยาว ๖๔๕ ม.โหล ทางลูกรังข้างละ ๐.๒๐ ม.หรือพื้นผิว จราจรไม่น้อยกว่า ๓.๒๒๙ ตร.ม.	๒,๓๔๔,๐๐๐	๒,๓๔๔,๐๐๐	๒,๓๔๔,๐๐๐	๒,๓๔๔,๐๐๐	๒,๓๔๔,๐๐๐	ประชาชน ร้อยละ ๙๐ ของ หมู่บ้านได้ใช้ประโยชน์จาก โครงการนี้	ประชาชนได้รับการ บริการสาธารณะที่มี คุณภาพ	กองช่าง
๓	ปรับปรุงชุดลอกหนองฝาย	เพื่อให้เกษตรกรมีน้ำ ใช้เพื่อการเกษตรใน ฤดูแล้ง	ชุดลอกหนอง ฝาย	๕๐๐,๐๐๐	๕๐๐,๐๐๐	๕๐๐,๐๐๐	๕๐๐,๐๐๐	๕๐๐,๐๐๐	ประชาชน ร้อยละ ๙๐ ของ หมู่บ้านได้ใช้ประโยชน์จาก โครงการนี้	ประชาชนมีน้ำเพื่อการ อุปโภคบริโภคและเพื่อ การเกษตรในการปลูกพืช ฤดูแล้ง	กองช่าง
๔	โครงการปรับปรุงถนน ลูกรังสายหน้าวัด-ทางไป พื้นที่การเกษตร	เพื่อให้ประชาชน ได้รับความสะดวกใน การสัญจรไปมา	ปรับปรุงถนน ลูกรัง ระยะทาง ๑๒๐๐ม.	๒๕๐,๐๐๐	๒๕๐,๐๐๐	๒๕๐,๐๐๐	๒๕๐,๐๐๐	๒๕๐,๐๐๐	ประชาชน ร้อยละ ๙๐ ของ หมู่บ้านได้ใช้ประโยชน์จาก โครงการนี้	ประชาชนได้รับการ บริการสาธารณะที่มี คุณภาพ	กองช่าง
๕	ก่อสร้าง ถนน คสล.จาก นายนายรังสรรค์ ดาบสี พาย-นายนายประสดี แสน หุ้ม	เพื่อให้ประชาชน ได้รับความสะดวกใน การสัญจรไปมา	ก่อสร้างถนน ค สล. กว้าง ๔ ม. หนา๐.๑๕ ม. ยาว๑,๐๙๘ ม.	๒,๖๖๗,๐๐๐	๒,๖๖๗,๐๐๐	๒,๖๖๗,๐๐๐	๒,๖๖๗,๐๐๐	๒,๖๖๗,๐๐๐	ประชาชน ร้อยละ ๙๐ ของ หมู่บ้านได้ใช้ประโยชน์จาก โครงการนี้	ประชาชนได้รับการ บริการสาธารณะที่มี คุณภาพ	กองช่าง
๖.	ไฟฟ้าส่องสว่างในมุมมืด	เพื่อให้ประชาชน ได้รับความสะดวก ในการสัญจรไปมา เวลาค่ำคืน ลด ปัญหาอาชญากรรม	ติดตั้งไฟส่อง สว่างจำนวน ๔๐ จุด	๑๐๐,๐๐๐	๑๐๐,๐๐๐	๑๐๐,๐๐๐	๑๐๐,๐๐๐	๑๐๐,๐๐๐	เกษตรกร ร้อยละ ๙๐ ของ หมู่บ้านได้ใช้ประโยชน์จาก โครงการนี้	ประชาชนได้รับการ บริการสาธารณะที่มี คุณภาพ	กองช่าง

ที่	โครงการ	วัตถุประสงค์	เป้าหมาย (ผลผลิตของ โครงการ)	งบประมาณและที่ผ่านมา					ตัวชี้วัด (KPI)	ผลลัพธ์ที่คาดว่าจะได้รับ	หน่วยงาน รับผิดชอบหลัก
				๒๕๖๖ (บาท)	๒๕๖๗ (บาท)	๒๕๖๘ (บาท)	๒๕๖๙ (บาท)	๒๕๗๐ (บาท)			
๗	โครงการก่อสร้างถนน ลูกรังไปพื้นที่การเกษตร บ้านท่าม่วง หมู่ที่ ๒ (นายนายอำพร โสภักย์)	เพื่อให้ประชาชน ได้รับความสะดวกใน การสัญจรไปมา	ก่อสร้างถนน ลูกรังกว้าง ๓ ม. หนา ๐.๒๕ ม. ยาว ๓๒๐ ม.	๕๑,๐๐๐	๕๑,๐๐๐	๕๑,๐๐๐	๕๑,๐๐๐	๕๑,๐๐๐	ประชาชน ร้อยละ ๙๐ ของหมู่บ้านได้ใช้ ประโยชน์จากโครงการนี้	ประชาชนได้รับการ บริการสาธารณะที่มี คุณภาพ	กองช่าง
๘	โครงการปรับปรุงถนน ลูกรัง บ้านท่าม่วง	เพื่อให้ประชาชน ได้รับความสะดวกใน การสัญจรไปมา	ปรับปรุงถนน ลูกรังระยะทาง กว้าง ๔ เมตร ยาว ๑,๐๐๐ เมตร	๑๓๑,๐๐๐	๑๓๑,๐๐๐	๑๓๑,๐๐๐	๑๓๑,๐๐๐	๑๓๑,๐๐๐	ประชาชน ร้อยละ ๙๐ ของหมู่บ้านได้ใช้ ประโยชน์จากโครงการนี้	ประชาชนได้รับการ บริการสาธารณะที่มี คุณภาพ	กองช่าง

ที่	โครงการ	วัตถุประสงค์	เป้าหมาย (ผลผลิตของ โครงการ)	งบประมาณและที่ผ่านมา					ตัวชี้วัด (KPI)	ผลลัพธ์ที่คาดว่าจะได้รับ	หน่วยงาน รับผิดชอบ หลัก
				๒๕๖๖ (บาท)	๒๕๖๗ (บาท)	๒๕๖๘ (บาท)	๒๕๖๙ (บาท)	๒๕๗๐ (บาท)			
๑.	ก่อสร้างถนน คสล.น่านาย ประครอง แสนภูวา-น่านาง ปิ่น กุลยะณี	เพื่อให้ประชาชน ได้รับความสะดวกใน การสัญจรไปมา	ก่อสร้างถนน ค สล. กว้าง ๕ ม. หนา๐.๑๕ ม. ยาว ๔๒๘ ม.	๑,๓๗๔,๐๐๐	๑,๓๗๔,๐๐๐	๑,๓๗๔,๐๐๐	๑,๓๗๔,๐๐๐	๑,๓๗๔,๐๐๐	ประชาชน ร้อยละ ๙๐ ของหมู่บ้าน ได้ใช้ประโยชน์จากโครงการนี้	ประชาชนได้รับการ บริการสาธารณะที่มี คุณภาพ	กองช่าง
๒.	ก่อสร้างถนน คสล.ภายใน หมู่บ้าน น่านายผดุง-บ้าน นายน้อย ไชยฮาด	เพื่อให้ประชาชน ได้รับความสะดวกใน การสัญจรไปมา	ก่อสร้างถนน ค สล. กว้าง ๔ ม. หนา๐.๑๕ ม. ยาว๑๐๐ ม.	๒๕๐,๐๐๐	๒๕๐,๐๐๐	๒๕๐,๐๐๐	๒๕๐,๐๐๐	๒๕๐,๐๐๐	ประชาชน ร้อยละ ๙๐ ของหมู่บ้าน ได้ใช้ประโยชน์จากโครงการนี้	ประชาชนได้รับการ บริการสาธารณะที่มี คุณภาพ	กองช่าง
๓.	โครงการก่อสร้างถนน ลูกรังสายบ้านทุ่งมั่ง-ถนน รพช.สาย๔๐๓๑	เพื่อให้ประชาชน ได้รับความสะดวกใน การสัญจรไปมา	งานขุดรื้อพื้นทาง ลูกรังเดิมหนา ๐.๑๐ แล้วบดทับ กว้าง๔ม.ยาว ๑,๐๖๒ ม.หรือพื้น ผิวไม่น้อยกว่า ๔,๒๔๘ตรม. คสล. กว้าง ๔ ม.หนา ๐.๑๕ ม.ยาว ๒๐ ม.	๓๕๘,๐๐๐	๓๕๘,๐๐๐	๓๕๘,๐๐๐	๓๕๘,๐๐๐	๓๕๘,๐๐๐	ประชาชน ร้อยละ ๙๐ ของหมู่บ้าน ได้ใช้ประโยชน์จากโครงการนี้	ประชาชนได้รับการ บริการสาธารณะที่มี คุณภาพ	กองช่าง
๔.	โครงการขยายเขตไฟฟ้า เพื่อการเกษตร	เพื่อให้ประชาชนมี ไฟฟ้าใช้และได้รับ ความสะดวกเพิ่ม มากขึ้น	หมู่ที่ ๓ บ้านทุ่งมั่ง	๖๐๐,๐๐๐	๖๐๐,๐๐๐	๖๐๐,๐๐๐	๖๐๐,๐๐๐	๖๐๐,๐๐๐	ประชาชน ร้อยละ ๙๐ ของหมู่บ้าน ได้ใช้ประโยชน์จากโครงการนี้	ประชาชนได้รับการ บริการสาธารณะที่มี คุณภาพ	กองช่าง
๕.	ก่อสร้างถนน คสล.ภายใน หมู่บ้าน นานายมิตร หลุม ทอง-วัดป่าวังหัวเมย	เพื่อให้ประชาชน ได้รับความสะดวกใน การสัญจรไปมา	ก่อสร้างถนน ค สล. กว้าง ๔ ม. หนา๐.๑๕ ม. ยาว๑,๖๗๒ ม.	๔,๐๒๕,๐๐๐	๔,๐๒๕,๐๐๐	๔,๐๒๕,๐๐๐	๔,๐๒๕,๐๐๐	๔,๐๒๕,๐๐๐	ประชาชน ร้อยละ ๙๐ ของหมู่บ้าน ได้ใช้ประโยชน์จากโครงการนี้	ประชาชนได้รับการ บริการสาธารณะที่มี คุณภาพ	กองช่าง
๖.	โครงการปรับปรุงถนนลูกรัง ไปพื้นที่การเกษตรสายบ้าน บ้านทุ่งมั่ง ม.๓ นานายประ ครอง แสนภูวา-วัดป่าวังหัว เมย บ้านท่าม่วง ม.๒	เพื่อให้ประชาชนได้รับ ความสะดวกในการ สัญจรไปมา	ปรับปรุงถนน กว้าง ๕ ม. ยาว ๓,๐๘๐ ม. หนา เฉลี่ย ๐.๕๐ ม.	๑,๑๓๐,๐๐๐	๑,๑๓๐,๐๐๐	๑,๑๓๐,๐๐๐	๑,๑๓๐,๐๐๐	๑,๑๓๐,๐๐๐	ประชาชน ร้อยละ ๙๐ ของหมู่บ้าน ได้ใช้ประโยชน์จากโครงการนี้	ประชาชนได้รับการ บริการสาธารณะที่มี คุณภาพ	กองช่าง

ที่	โครงการ	วัตถุประสงค์	เป้าหมาย (ผลผลิตของ โครงการ)	งบประมาณและที่ผ่านมา					ตัวชี้วัด (KPI)	ผลลัพธ์ที่คาดว่าจะ ได้รับ	หน่วยงาน รับผิดชอบ หลัก
				๒๕๖๖ (บาท)	๒๕๖๗ (บาท)	๒๕๖๘ (บาท)	๒๕๖๙ (บาท)	๒๕๗๐ (บาท)			
๘.	โครงการวางท่อระบายน้ำ ลดถนนบริเวณสามแยก ข้างวัด	เพื่อแก้ไขปัญหา ท่วมขังและระบาย น้ำเสีย ภายใน หมู่บ้าน	หมู่ที่ ๓ บ้านท่าม่วง	๑๐๐,๐๐๐	๑๐๐,๐๐๐	๑๐๐,๐๐๐	๑๐๐,๐๐๐	๑๐๐,๐๐๐	ประชาชน ร้อยละ ๙๐ ของหมู่บ้าน ได้ใช้ประโยชน์จากโครงการนี้	ประชาชนได้รับการ บริการสาธารณะที่มี คุณภาพ	กองช่าง
๙.	โครงการขุดลอกหนองบุง ดอนมะเกลือ เนื้อที่ ประมาณ ๕ ไร่	เพื่อให้เกษตรกรมีน้ำ ใช้เพื่อการเกษตรใน ฤดูแล้ง	หมู่ที่ ๓ บ้านท่าม่วง	๒,๐๐๐,๐๐๐	๒,๐๐๐,๐๐๐	๒,๐๐๐,๐๐๐	๒,๐๐๐,๐๐๐	๒,๐๐๐,๐๐๐	ประชาชน ร้อยละ ๙๐ ของหมู่บ้าน ได้ใช้ประโยชน์จากโครงการนี้	ประชาชนได้รับการ บริการสาธารณะที่มี คุณภาพ	กองช่าง
๙.	โครงการวางท่อระบาย น้ำหน้าบ้านนายณรงค์ นะทิสี-บ้านนายจันทิ โถ ประจำ	เพื่อแก้ไขปัญหา ท่วมขังและระบาย น้ำเสีย ภายใน หมู่บ้าน	หมู่ที่ ๓ บ้านท่าม่วง	๒๐๐,๐๐๐	๒๐๐,๐๐๐	๒๐๐,๐๐๐	๒๐๐,๐๐๐	๒๐๐,๐๐๐	ประชาชน ร้อยละ ๙๐ ของหมู่บ้าน ได้ใช้ประโยชน์จากโครงการนี้	ประชาชนได้รับการ บริการสาธารณะที่มี คุณภาพ	กองช่าง
๑๐.	ไฟฟ้าส่องสว่างในมมมม	เพื่อให้ประชาชน ได้รับความสะดวก ในการสัญจรไปมา เวลาค่ำคืน ลด ปัญหาอาชญากรรม	หมู่ที่ ๓ บ้านดอน แคน	๑๐๐,๐๐๐	๑๐๐,๐๐๐	๑๐๐,๐๐๐	๑๐๐,๐๐๐	๑๐๐,๐๐๐	เกษตรกร ร้อยละ ๙๐ ของหมู่บ้าน ได้ใช้ประโยชน์จากโครงการนี้	ประชาชนได้รับการ บริการสาธารณะที่มี คุณภาพ	กองช่าง
๑๑.	โครงการก่อสร้าง ถนน ลูกรังบ้านทุ่งมั่ง ม.๓-วัด ป่าหัวเมย ม.๒	เพื่อให้ประชาชน ได้รับความสะดวก ในการสัญจรไปมา	งานผิวจราจร ลูกรังบดอัด แน่น ก.๔.ม.ย ๔.๑๕๐ม.หรือ พื้นผิวจราจรไม่ น้อยกว่า ๑๖,๖๐๐ตร.ม	๑,๗๑๓,๐๐๐	๑,๗๑๓,๐๐๐	๑,๗๑๓,๐๐๐	๑,๗๑๓,๐๐๐	๑,๗๑๓,๐๐๐	ประชาชน ร้อยละ ๙๐ ของหมู่บ้าน ได้ใช้ประโยชน์จากโครงการนี้	ประชาชนได้รับการ บริการสาธารณะที่มี คุณภาพ	กองช่าง
๑๒.	โครงการก่อสร้างถนน คอนกรีตเสริมเหล็ก บ้าน ทุ่งมั่ง	เพื่อให้ประชาชน ได้รับความสะดวก ในการสัญจรไปมา	ก่อสร้างถนน ค สล. กว้าง ๕ เมตร หนา ๐.๑๕ เมตร ยาว ๔๗ เมตร	๑๔๙,๐๐๐	๑๔๙,๐๐๐	๑๔๙,๐๐๐	๑๔๙,๐๐๐	๑๔๙,๐๐๐	ประชาชน ร้อยละ ๙๐ ของหมู่บ้าน ได้ใช้ประโยชน์จากโครงการนี้	ประชาชนได้รับการ บริการสาธารณะที่มี คุณภาพ	กองช่าง

ที่	โครงการ	วัตถุประสงค์	เป้าหมาย (ผลผลิตของ โครงการ)	งบประมาณและที่ผ่านมา					ตัวชี้วัด (KPI)	ผลลัพธ์ที่คาดว่าจะ ได้รับ	หน่วยงาน รับผิดชอบ หลัก
				๒๕๖๖ (บาท)	๒๕๖๗ (บาท)	๒๕๖๘ (บาท)	๒๕๖๙ (บาท)	๒๕๗๐ (บาท)			
๑.	ก่อสร้างถนน คสล.รหัส สายทาง สน.ถ.๓๖-๐๐๓ บ้านดอนแคนหมู่ที่ ๔	เพื่อให้ประชาชน ได้รับความสะดวก ในการสัญจรไปมา	ก่อสร้างถนน ค สล. กว้าง ๕ ม. หนา๐.๑๕ไหล่ ทาง ๐.๓๐ ม.ยาว ๒,๔๒๐ ม. หรือ พื้นผิวไม่น้อยกว่า ๑๒,๑๐๐ ตร.ม..	๙,๗๒๒,๐๐๐	๙,๗๒๒,๐๐๐	๙,๗๒๒,๐๐๐	๙,๗๒๒,๐๐๐	๙,๗๒๒,๐๐๐	ประชาชน ร้อยละ ๙๐ ของหมู่บ้าน ได้ใช้ประโยชน์จากโครงการนี้	ประชาชนได้รับการ บริการสาธารณะที่มี คุณภาพ	กองช่าง
๒.	ก่อสร้างถนน คสล.จากบ้าน นายคาย กุละณี-บ้านนาย พาณิชย์ กุละณี	เพื่อให้ประชาชน ได้รับความสะดวกใน การสัญจรไปมา	ก่อสร้างถนน ค สล. กว้าง ๔ ม. หนา๐.๑๕ ม. ยาว๑,๑๑๓ ม.	๒,๘๐๐,๐๐๐	๒,๘๐๐,๐๐๐	๒,๘๐๐,๐๐๐	๒,๘๐๐,๐๐๐	๒,๘๐๐,๐๐๐	ประชาชนร้อยละ ๙๐ ของหมู่บ้าน ได้ใช้ประโยชน์จากโครงการนี้	ประชาชนได้รับการ บริการสาธารณะที่มี คุณภาพ	กองช่าง
๓.	ก่อสร้างถนนลูกรังสาย บ้านดอนแคนหมู่ที่ ๔- บ้านนาหมาป่า ม.๑	เพื่อให้ประชาชน ได้รับความสะดวก ในการสัญจรไปมา	งานขุดหรือพื้นทาง ลูกรังเดิม แล้วบด ทับ ล.กว้าง ๔ ม. หนา๐.๒๐ไหล่ ยาว ๑,๘๓๔ม หรือพื้นผิวไม่น้อย กว่า ๗,๓๓๖ ตร.ม..	๖๑๘,๐๐๐	๖๑๘,๐๐๐	๖๑๘,๐๐๐	๖๑๘,๐๐๐	๖๑๘,๐๐๐	ประชาชน ร้อยละ ๙๐ ของหมู่บ้าน ได้ใช้ประโยชน์จากโครงการนี้	ประชาชนได้รับการ บริการสาธารณะที่มี คุณภาพ	กองช่าง
๔.	โครงการปรับปรุงซ่อมแซม ถนนแอสฟัลติกคอนกรีต ภายในหมู่บ้าน	เพื่อให้ประชาชน ได้รับความสะดวกใน การสัญจรไปมา	ปรับปรุงซ่อมแซม ถนนแอสฟัลติก คอนกรีต ๓ ช่วง รวมระยะทาง ๒,๓๕๓ ม.พื้นผิว จราจรไม่น้อยกว่า ๑๐,๔๖๘ ตร.ม.	๓,๗๔๒,๐๐๐	๓,๗๔๒,๐๐๐	๓,๗๔๒,๐๐๐	๓,๗๔๒,๐๐๐	๓,๗๔๒,๐๐๐	ประชาชน ร้อยละ ๙๐ ของหมู่บ้าน ได้ใช้ประโยชน์จากโครงการนี้	ประชาชนได้รับการ บริการสาธารณะที่มี คุณภาพ	กองช่าง

ที่	โครงการ	วัตถุประสงค์	เป้าหมาย (ผลผลิต ของ โครงการ)	งบประมาณและที่ผ่านมา					ตัวชี้วัด (KPI)	ผลลัพธ์ที่คาดว่าจะได้รับ	หน่วยงาน รับผิดชอบ หลัก
				๒๕๖๖ (บาท)	๒๕๖๗ (บาท)	๒๕๖๘ (บาท)	๒๕๖๙ (บาท)	๒๕๗๐ (บาท)			
๕.	โครงการปรับปรุงซ่อมแซม สถานีสูบน้ำด้วยไฟฟ้า	เพื่อให้เกษตรกรมีน้ำ ใช้เพื่อการเกษตรใน ฤดูแล้ง	ซ่อมแซม ศูนย์สูบน้ำ บ้านท่าม่วง	๕,๑๙๕,๐๐๐	๕,๑๙๕,๐๐๐	๕,๑๙๕,๐๐๐	๕,๑๙๕,๐๐๐	๕,๑๙๕,๐๐๐	ประชาชน ร้อยละ ๙๐ ของ หมู่บ้านได้ใช้ประโยชน์จาก โครงการนี้	ประชาชนมีน้ำเพื่อการ อุปโภคบริโภคและ เพื่อการเกษตรในการ ปลูกพืชฤดูแล้ง	กองช่าง
๖.	ไฟฟ้าส่องสว่างในมุมมืด สาธารณะประโยชน์ (โคม ไฟ)	เพื่อให้ประชาชนได้รับ ความสะดวกในการ สัญจรไปมาเวลาค่ำคืน ลดปัญหาอาชญากรรม	หมู่ที่ ๔ บ้านดอน แคน	๑๐๐,๐๐๐	๑๐๐,๐๐๐	๑๐๐,๐๐๐	๑๐๐,๐๐๐	๑๐๐,๐๐๐	เกษตรกร ร้อยละ ๙๐ ของ หมู่บ้านได้ใช้ประโยชน์จาก โครงการนี้	ประชาชนได้รับการ บริการสาธารณะที่มี คุณภาพ	กองช่าง
๗.	โครงการจัดซื้อไฟถนน พลังงานแสงอาทิตย์ บ้าน ดอนแคนหมู่ที่ ๔	จัดซื้อโคมไฟถนน พลังงานแสงอาทิตย์ แบบประกอบในชุด เดียวกัน ขนาด ๖๐๐ วัตต์เสาสสูง ๖๐ เซนติเมตร	ติดตั้ง บ้าน ดอนแคน จำนวน ๘ ชุด	๑๔๘,๐๐๐	๑๔๘,๐๐๐	๑๔๘,๐๐๐	๑๔๘,๐๐๐	๑๔๘,๐๐๐	ประชาชน ร้อยละ ๙๐ ของ ตำบลได้ใช้ประโยชน์จาก โครงการนี้	ประชาชนรับการ บริการสาธารณะที่มี คุณภาพมีไฟส่อง สว่างตอนกลางคืน	กองช่าง
๘.	โครงการก่อสร้างระบบ ประปาขนาดใหญ่แบบผิวดิน พร้อมถังผลิตน้ำประปา อัตโนมัติ กำลังผลิตขนาด ๒๐ ลูกบาศก์เมตร/ชั่วโมง ตามบัญชีนวัตกรรมไทย รองรับ ๓๐๐ - ๗๐๐ ครัวเรือน บ้านดอนแคน หมู่ที่ ๔	เพื่อแก้ปัญหาภัยแล้ง มีที่เก็บน้ำผิวดินให้มี ความชุ่มชื้น เพิ่มเติม ปริมาณน้ำผิวดิน	หมู่ที่ ๑ - หมู่ที่ ๑๐	๙,๐๐๒,๐๐๐	๙,๐๐๒,๐๐๐	๙,๐๐๒,๐๐๐	๙,๐๐๒,๐๐๐	๙,๐๐๒,๐๐๐	ปรับปรุงระบบส่งน้ำดิบ เพื่อ แก้ไขปัญหา การขาดแคลนน้ำ อุปโภค บริโภค	ราษฎรมีน้ำใช้เพื่อ อุปโภค บริโภค การเกษตร ที่เพียงพอ	กองช่าง

ที่	โครงการ	วัตถุประสงค์	เป้าหมาย (ผลผลิตของ โครงการ)	งบประมาณและที่ผ่านมา					ตัวชี้วัด (KPI)	ผลลัพธ์ที่คาดว่าจะ ได้รับ	หน่วยงาน รับผิดชอบ หลัก
				๒๕๖๖ (บาท)	๒๕๖๗ (บาท)	๒๕๖๘ (บาท)	๒๕๖๙ (บาท)	๒๕๗๐ (บาท)			
๑.	ก่อสร้างร่องระบายน้ำ เสีย	เพื่อก่อสร้างร่อง ระบายน้ำเสีย ภายในหมู่บ้าน	หมู่ที่ ๕ บ้านสาย ปลาหลาย	๒๐๐,๐๐๐	๒๐๐,๐๐๐	๒๐๐,๐๐๐	๒๐๐,๐๐๐	๒๐๐,๐๐๐	เกษตรกร ร้อยละ ๙๐ ของหมู่บ้าน ได้ใช้ประโยชน์จากโครงการนี้	ประชาชนได้รับการ บริการสาธารณะที่มี คุณภาพ	กองช่าง
๒.	ก่อสร้างถนน คสล.ภายใน หมู่บ้านจากหน้าบ้านนายชิต กุลยะณีย์ ถึงหน้าบ้านนาง เกสร ศรีกุลกิจ	เพื่อให้ประชาชน ได้รับความสะดวกใน การสัญจรไปมา	ก่อสร้างถนน ค สล. กว้าง ๔ ม. หนา ๐.๑๕ ม. ยาว ๒๐๙ ม.	๔๙๘,๐๐๐	๔๙๘,๐๐๐	๔๙๘,๐๐๐	๔๙๘,๐๐๐	๔๙๘,๐๐๐	ประชาชน ร้อยละ ๙๐ ของหมู่บ้าน ได้ใช้ประโยชน์จากโครงการนี้	ประชาชนได้รับการ บริการสาธารณะที่มี คุณภาพ	กองช่าง
๓.	โครงการลงหินลูกรัง ภายในหมู่บ้าน	เพื่อให้ประชาชน ได้รับความสะดวก ในการสัญจรไปมา	หมู่ที่ ๕ บ้านสาย ปลาหลาย	๒๐๐,๐๐๐	๒๐๐,๐๐๐	๒๐๐,๐๐๐	๒๐๐,๐๐๐	๒๐๐,๐๐๐	ประชาชน ร้อยละ ๙๐ ของหมู่บ้าน ได้ใช้ประโยชน์จากโครงการนี้	ประชาชนได้รับการ บริการสาธารณะที่มี คุณภาพ	กองช่าง
๔.	โครงการขุดลอกลำห้วย สายปลาหลาย	เพื่อให้มีน้ำใช้เพื่อ การเกษตรในฤดู แล้ง	หมู่ที่ ๕ บ้านสาย ปลาหลาย	๑,๐๐๐,๐๐๐	๑,๐๐๐,๐๐๐	๑,๐๐๐,๐๐๐	๑,๐๐๐,๐๐๐	๑,๐๐๐,๐๐๐	ประชาชน ร้อยละ ๙๐ ของหมู่บ้าน ได้ใช้ประโยชน์จากโครงการนี้	ประชาชนได้รับการ บริการสาธารณะที่มี คุณภาพ	กองช่าง
๕.	โครงการขยายผิวจราจร คสล.ภายในหมู่บ้าน (หน้าวัด)	เพื่อให้ประชาชน ได้รับความสะดวก ในการสัญจรไปมา	ขยายผิว จราจรคสล. พื้นที่ไม่น้อยกว่า ๘๘.๒๘ ตรม.	๖๔๐๐๐๐	๖๔๐๐๐๐	๖๔๐๐๐๐	๖๔๐๐๐๐	๖๔๐๐๐๐	ประชาชน ร้อยละ ๙๐ ของหมู่บ้าน ได้ใช้ประโยชน์จากโครงการนี้	ประชาชนได้รับการ บริการสาธารณะที่มี คุณภาพ	กองช่าง
๖.	ไฟฟ้าส่องสว่างในมุมมืด	เพื่อให้ประชาชน ได้รับความสะดวก ในการสัญจรไปมา เวลาค่ำคืน ลด ปัญหาอาชญากรรม	หมู่ที่ ๕	๑๐๐,๐๐๐	๑๐๐,๐๐๐	๑๐๐,๐๐๐	๑๐๐,๐๐๐	๑๐๐,๐๐๐	เกษตรกร ร้อยละ ๙๐ ของหมู่บ้าน ได้ใช้ประโยชน์จากโครงการนี้	ประชาชนได้รับการ บริการสาธารณะที่มี คุณภาพ	กองช่าง

ที่	โครงการ	วัตถุประสงค์	เป้าหมาย (ผลผลิตของ โครงการ)	งบประมาณและที่ผ่านมา					ตัวชี้วัด (KPI)	ผลลัพธ์ที่คาดว่าจะได้รับ	หน่วยงาน รับผิดชอบ หลัก
				๒๕๖๖ (บาท)	๒๕๖๗ (บาท)	๒๕๖๘ (บาท)	๒๕๖๙ (บาท)	๒๕๗๐ (บาท)			
๗.	โครงการต่อเติมปรับปรุง ศาลาประชาคม	เพื่อให้มีศาลา ประชาคมใช้อำนวย ความสะดวกในการ จัดกิจกรรมใน หมู่บ้าน	หมู่ที่ ๕ บ้านสาย ปลาหลาย	๒๐๐,๐๐๐	๒๐๐,๐๐๐	๒๐๐,๐๐๐	๒๐๐,๐๐๐	๒๐๐,๐๐๐	มีศาลาประชาคมใช้อำนวยความ สะดวกในการจัดกิจกรรมในหมู่บ้าน	ประชาชนได้รับการ บริการสาธารณะที่มี คุณภาพ	กองช่าง
๘.	โครงการรื้อระบายน้ำ เส้นทางวัด-หน้าบ้าน นายประทวน	เพื่อให้ประชาชน ได้รับความสะดวกใน การสัญจรไปมา	หมู่ที่ ๕ บ้านสาย ปลาหลาย	๓๐๐,๐๐๐	๓๐๐,๐๐๐	๓๐๐,๐๐๐	๓๐๐,๐๐๐	๓๐๐,๐๐๐	ประชาชน ร้อยละ ๙๐ ของหมู่บ้าน ได้ใช้ประโยชน์จากโครงการนี้	ประชาชนได้รับการ บริการสาธารณะที่มี คุณภาพ	กองช่าง
๙.	โครงการก่อสร้างถนน คสล. เส้นทางบ้านนายสมพร ลุน จักร-หน้าบ้านนายสมจิตร ศรีกุลกิจ	เพื่อให้ประชาชน ได้รับความสะดวก ในการสัญจรไปมา	ก่อสร้างถนน ค สล. กว้าง ๔ ม. หนา ๐.๑๕ ม. ยาว ๒๐๐ ม.	๕๐๐,๐๐๐	๕๐๐,๐๐๐	๕๐๐,๐๐๐	๕๐๐,๐๐๐	๕๐๐,๐๐๐	ประชาชน ร้อยละ ๙๐ ของหมู่บ้าน ได้ใช้ประโยชน์จากโครงการนี้	ประชาชนได้รับการ บริการสาธารณะที่มี คุณภาพ	กองช่าง
๑๐.	โครงการก่อสร้างถนน คสล. บ.สายปลาหลาย ม.๕-บ. ดอนสัมพันธ์ ม.๙	เพื่อให้ประชาชน ได้รับความสะดวก ในการสัญจรไปมา	ก่อสร้างถนน ค สล. กว้าง ๕ ม. หนา ๐.๑๕ ม. ยาว ๑,๖๐๐ ม.	๕๔,๕๐๐,๐๐	๕๔,๕๐๐,๐๐	๕๔,๕๐๐,๐๐	๕๔,๕๐๐,๐๐	๕๔,๕๐๐,๐๐	ประชาชน ร้อยละ ๙๐ ของหมู่บ้าน ได้ใช้ประโยชน์จากโครงการนี้	ประชาชนได้รับการ บริการสาธารณะที่มี คุณภาพ	กองช่าง
๑๑.	โครงการก่อสร้างถนน คอนกรีตเสริมเหล็ก บ้าน สายปลาหลาย	เพื่อให้ประชาชน ได้รับความสะดวก ในการสัญจรไปมา	ก่อสร้างถนน ค สล. กว้าง ๕ เมตร หนา ๐.๑๕ เมตร ยาว ๔๗ เมตร	๑๔๙,๐๐๐	๑๔๙,๐๐๐	๑๔๙,๐๐๐	๑๔๙,๐๐๐	๑๔๙,๐๐๐	ประชาชน ร้อยละ ๙๐ ของหมู่บ้าน ได้ใช้ประโยชน์จากโครงการนี้	ประชาชนได้รับการ บริการสาธารณะที่มี คุณภาพ	กองช่าง
๑๒.	โครงการก่อสร้างถนน คอนกรีตเสริมเหล็ก บ้าน สายปลาหลาย หมู่ที่ ๕	เพื่อให้ประชาชน ได้รับความสะดวก ในการสัญจรไปมา	ขนาดกว้าง ๔.๐๐ เมตร ยาว ๑๖๒.๕๐ เมตร หนา ๐.๑๕ เมตร หรือมีพื้นที่ไม่ น้อยกว่า ๖๕๐.๐๐ ตารางเมตร ลง ลูกรังไหลทาง ข้างละ ๐.๑๐ เมตร	๓๖๘,๐๐๐	๓๖๘,๐๐๐	๓๖๘,๐๐๐	๓๖๘,๐๐๐	๓๖๘,๐๐๐	ประชาชน ร้อยละ ๙๐ ของหมู่บ้าน ได้ใช้ประโยชน์จากโครงการนี้	ประชาชนได้รับการ บริการสาธารณะที่มี คุณภาพ	กองช่าง

ที่	โครงการ	วัตถุประสงค์	เป้าหมาย (ผลผลิตของ โครงการ)	งบประมาณและที่ผ่านมา					ตัวชี้วัด (KPI)	ผลลัพธ์ที่คาดว่าจะได้รับ	หน่วยงาน รับผิดชอบ หลัก
				๒๕๖๖ (บาท)	๒๕๖๗ (บาท)	๒๕๖๘ (บาท)	๒๕๖๙ (บาท)	๒๕๗๐ (บาท)			
๑.	ซ่อมแซมถนนลูกรังภายในหมู่บ้าน และไปพื้นที่ทางการเกษตร จำนวน ๕ สาย	เพื่อให้ประชาชนได้รับความ สะดวกในการสัญจรไปมา	จำนวน ๕ สาย	๑๗๐,๐๐๐	๑๗๐,๐๐๐	๑๗๐,๐๐๐	๑๗๐,๐๐๐	๑๗๐,๐๐๐	ประชาชน ร้อยละ ๙๐ ของหมู่บ้านได้ ใช้ประโยชน์จากโครงการนี้	ประชาชนมีการคมนาคม สะดวกและได้รับการบริการ สาธารณะที่มีคุณภาพ	กองช่าง
๒.	ขยายเขตประปาแบบผิวดินขนาด ใหญ่ภายในหมู่บ้านจากที่นายนาย เอี่ยม-นายนายใบ	เพื่อให้ประชาชนได้มี น้ำประปาใช้อย่างทั่วถึง	หมู่ที่ ๖ บ้านหนองลาด น้อย	๑,๕๐๐,๐๐๐	๑,๕๐๐,๐๐๐	๑,๕๐๐,๐๐๐	๑,๕๐๐,๐๐๐	๑,๕๐๐,๐๐๐	ประชาชน ร้อยละ ๙๐ ของหมู่บ้านได้ ใช้ประโยชน์จากโครงการนี้	ประชาชนได้รับการบริการ สาธารณะที่มีคุณภาพ	กองช่าง
๓.	ก่อสร้าง ถนน คสล. เส้นนายนายสง่า พุดป่า-สวนอ้อยนายบัญญัติ แก่น จำปา	เพื่อให้ประชาชนได้รับความ สะดวกในการสัญจรไปมา	ก่อสร้างถนน ค สล. กว้าง ๕ ม. หนา ๐.๑๕ ม. ยาว ๑๒๓ ม.	๓๗๒,๐๐๐	๓๗๒,๐๐๐	๓๗๒,๐๐๐	๓๗๒,๐๐๐	๓๗๒,๐๐๐	ประชาชน ร้อยละ ๙๐ ของหมู่บ้านได้ ใช้ประโยชน์จากโครงการนี้	ประชาชนได้รับการบริการ สาธารณะที่มีคุณภาพ	กองช่าง
๔.	ติดตั้งไฟฟ้าส่องสว่างในมุมมืด ภายในหมู่บ้าน	เพื่อให้ประชาชนได้รับความ สะดวกในการสัญจรไปมา เวลาค่ำคืน ลดปัญหา อาชญากรรม	หมู่ที่ ๖ บ้านหนองลาด น้อย	๑๐๐,๐๐๐	๑๐๐,๐๐๐	๑๐๐,๐๐๐	๑๐๐,๐๐๐	๑๐๐,๐๐๐	ประชาชน ร้อยละ ๙๐ ของหมู่บ้านได้ ใช้ประโยชน์จากโครงการนี้	ประชาชนได้รับการบริการ สาธารณะที่มีคุณภาพ	กองช่าง
๕.	ก่อสร้างร่องระบายน้ำรูปตัว U ภายในหมู่บ้าน	เพื่อระบายน้ำท่วม ขังและน้ำเสียใน หมู่บ้าน	หมู่ที่ ๖ บ้านหนอง ลาดน้อย	๒๐๐,๐๐๐	๒๐๐,๐๐๐	๒๐๐,๐๐๐	๒๐๐,๐๐๐	๒๐๐,๐๐๐	เกษตรกร ร้อยละ ๙๐ ของหมู่บ้าน ได้ใช้ประโยชน์จากโครงการนี้	ประชาชนได้รับการ บริการสาธารณะที่มี คุณภาพ	กองช่าง
๖.	ปรับปรุงผิวลูกรัง ขอยเจริญสุข บ้านหนองลาดน้อย	เพื่อให้ประชาชนได้รับความ สะดวกในการสัญจรไปมา	กว้าง ๔ ม.ยาว ๒๐๐ ม.พื้นผิว ๘๐๐ ตรม.	๓๐,๐๐๐	๓๐,๐๐๐	๓๐,๐๐๐	๓๐,๐๐๐	๓๐,๐๐๐	ประชาชน ร้อยละ ๙๐ ของหมู่บ้านได้ ใช้ประโยชน์จากโครงการนี้	ประชาชนมีการคมนาคม สะดวกและได้รับการบริการ สาธารณะที่มีคุณภาพ	กองช่าง
๗.	ปรับปรุงต่อเติมศาลา ประชาคม	เพื่อให้ประชาชนได้รับ ความสะดวกในการ เข้าร่วมกิจกรรม	หมู่ที่ ๖ บ้านหนอง ลาดน้อย	๒๐๐,๐๐๐	๒๐๐,๐๐๐	๒๐๐,๐๐๐	๒๐๐,๐๐๐	๒๐๐,๐๐๐	ประชาชน ร้อยละ ๙๐ ของหมู่บ้าน ได้ใช้ประโยชน์จากโครงการนี้	ประชาชนได้รับการ บริการสาธารณะที่มี คุณภาพ	กองช่าง

ที่	โครงการ	วัตถุประสงค์	เป้าหมาย (ผลผลิตของ โครงการ)	งบประมาณและที่ผ่านมา					ตัวชี้วัด (KPI)	ผลลัพธ์ที่คาดว่าจะ ได้รับ	หน่วยงาน รับผิดชอบ หลัก
				๒๕๖๖ (บาท)	๒๕๖๗ (บาท)	๒๕๖๘ (บาท)	๒๕๖๙ (บาท)	๒๕๗๐ (บาท)			
๘.	โครงการก่อสร้างลานตาก พืชผลทางการเกษตร	เพื่อให้ประชาชนได้รับ ความสะดวกในการ ตากพืชผลทาง การเกษตร	บ้านหนองลาด น้อยจำนวน ๑ แห่ง	๓๐๐,๐๐๐	๓๐๐,๐๐๐	๓๐๐,๐๐๐	๓๐๐,๐๐๐	๓๐๐,๐๐๐	ประชาชน ร้อยละ ๙๐ ของหมู่บ้าน ได้ใช้ประโยชน์จากโครงการนี้	ประชาชนมีการ คมนาคมสะดวกและ ได้รับการบริการ สาธารณะที่มีคุณภาพ	กองช่าง
๙.	โครงการเจาะน้ำบาดาลเพื่อ การเกษตร	เพื่อให้ประชาชนได้มี น้ำบาดาลเพื่อ การเกษตรใช้อย่าง ทั่วถึง	หมู่ที่ ๖ บ้านหนอง ลาดน้อย	๑,๕๐๐,๐๐ ๐	๑,๕๐๐,๐๐๐	๑,๕๐๐,๐๐๐	๑,๕๐๐,๐๐ ๐	๑,๕๐๐,๐๐ ๐	ประชาชน ร้อยละ ๙๐ ของหมู่บ้าน ได้ใช้ประโยชน์จากโครงการนี้	ประชาชนได้รับการ บริการสาธารณะที่มี คุณภาพ	กองช่าง
๑๐	ก่อสร้างถนน คสล.จากหน้า บ้านนายบัวสวน เมืองคง- บ้านนายอมรเดช ศรีวะสุทธิ	เพื่อให้ประชาชนได้รับ ความสะดวกในการ สัญจรไปมา	ก่อสร้างถนน ค สล. กว้าง ๓ ม. หนา๐.๑๕ ม. ยาว๑๙๐ ม.	๓๓๒,๐๐๐	๓๓๒,๐๐๐	๓๓๒,๐๐๐	๓๓๒,๐๐๐	๓๓๒,๐๐๐	ประชาชน ร้อยละ ๙๐ ของหมู่บ้าน ได้ใช้ประโยชน์จากโครงการนี้	ประชาชนได้รับการ บริการสาธารณะที่มี คุณภาพ	กองช่าง
๑๑.	ก่อสร้างถนน คสล.จากหน้า บ้านนายคำใส ศรีวะสุทธิ-นา นายเสียน แก่นจำปา	เพื่อให้ประชาชนได้รับ ความสะดวกในการ สัญจรไปมา	ก่อสร้างถนน ค สล. กว้าง ๔ ม. หนา๐.๑๕ ม. ยาว๒๐๐ ม.	๔๙๔,๐๐๐	๔๙๔,๐๐๐	๔๙๔,๐๐๐	๔๙๔,๐๐๐	๔๙๔,๐๐๐	ประชาชน ร้อยละ ๙๐ ของหมู่บ้าน ได้ใช้ประโยชน์จากโครงการนี้	ประชาชนได้รับการ บริการสาธารณะที่มี คุณภาพ	กองช่าง
๑๒.	ขยายเขตไฟฟ้าเพื่อ การเกษตรเส้นหนองแสนตอ	เพื่อให้ประชาชนได้มี ไฟฟ้าใช้อย่างทั่วถึง	หมู่ที่ ๖ บ้านหนอง ลาดน้อย	๑,๐๐๐,๐๐ ๐	๑,๐๐๐,๐๐๐	๑,๐๐๐,๐๐๐	๑,๐๐๐,๐๐๐	๑,๐๐๐,๐๐๐	ประชาชน ร้อยละ ๙๐ ของหมู่บ้าน ได้ใช้ประโยชน์จากโครงการนี้	ประชาชนได้รับการ บริการสาธารณะที่มี คุณภาพ	กองช่าง

๑๓.	ก่อสร้างฝายน้ำล้น คสล.(ชนิดรถยนต์ผ่านได้)กันลำห้วยโงม จุดน่านางเพ็ง แก่นจำปา	เพื่อให้ประชาชนได้มีน้ำใช้ในการเกษตรในฤดูแล้ง	ก่อสร้างฝายน้ำล้น คสล.(ชนิดรถยนต์ผ่านได้)กัน	๔๙๕,๐๐๐	๔๙๕,๐๐๐	๔๙๕,๐๐๐	๔๙๕,๐๐๐	๔๙๕,๐๐๐	ประชาชน ร้อยละ ๙๐ ของหมู่บ้านได้ใช้ประโยชน์จากโครงการนี้	ประชาชนได้รับการบริการสาธารณะที่มีคุณภาพ	กองช่าง	
๑๔.	โครงการก่อสร้างถนนคอนกรีตเสริมเหล็ก บ้านหนองลาดน้อย	เพื่อให้ประชาชนได้รับความสะดวกในการสัญจรไปมา	ก่อสร้างถนน คสล. กว้าง ๕ เมตร หนา ๐.๑๕ เมตร ยาว ๕๖ เมตร	๑๗๗,๐๐๐	๑๗๗,๐๐๐	๑๗๗,๐๐๐	๑๗๗,๐๐๐	๑๗๗,๐๐๐	ประชาชน ร้อยละ ๙๐ ของหมู่บ้านได้ใช้ประโยชน์จากโครงการนี้	ประชาชนได้รับการบริการสาธารณะที่มีคุณภาพ	กองช่าง	
๑๕.	ปรับปรุงซ่อมแซมระบบประปาหมู่บ้าน บ้านหนองลาดน้อย หมู่ที่ ๖ เติมน้ำท่อขนาด ๑๑๐ มิลลิเมตร ความยาวรวมไม่น้อยกว่า ๑๔,๑๔๔.๐๐ เมตร	เพื่อให้ประชาชนได้มีน้ำใช้อุปโภค-บริโภค	เดินเมนท่อ ท่อพอลิเอทิลีน (HDPE) ชนิดผนังสองชั้น PE ๘๐ PN ๑๐ ม.อก.๙๘๒-๒๕๕๖ ขนาด ๑๑๐ มิลลิเมตร ความยาวรวมไม่น้อยกว่า ๑๔,๑๔๔.๐๐ เมตร					๗,๙๑๔,๐๐๐	๗,๙๑๔,๐๐๐	ประชาชน ร้อยละ ๙๐ ของหมู่บ้านได้ใช้ประโยชน์จากโครงการนี้	ประชาชนได้รับการบริการสาธารณะที่มีคุณภาพ	กองช่าง

ที่	โครงการ	วัตถุประสงค์	เป้าหมาย (ผลผลิตของ โครงการ)	งบประมาณและที่ผ่านมา					ตัวชี้วัด (KPI)	ผลลัพธ์ที่คาดว่าจะ ได้รับ	หน่วยงาน รับผิดชอบ หลัก
				๒๕๖๖ (บาท)	๒๕๖๗ (บาท)	๒๕๖๘ (บาท)	๒๕๖๙ (บาท)	๒๕๗๐ (บาท)			
	หมู่ที่ ๗										
๑	ขยายเขตไฟฟ้าเพื่อ การเกษตร	เพื่อส่งเสริมให้ เกษตรกรมีไฟฟ้าใช้	หมู่ที่ ๗ บ้านหนอง ลาด	๒๐๐,๐๐๐	๒๐๐,๐๐๐	๒๐๐,๐๐๐	๒๐๐,๐๐๐	๒๐๐,๐๐๐	ประชาชน ร้อยละ ๙๐ ของหมู่บ้าน ได้ใช้ประโยชน์จากโครงการนี้	ประชาชนได้รับการ บริการสาธารณะที่มี คุณภาพ	กองช่าง
๒	ก่อสร้างถนน คสล. ภายในหมู่บ้านจากสาม แยกถนนสายสำรอง ศรีวะ สุทธิ์ ถึงนางงามลำดวล พรมอีด	เพื่อให้ประชาชน ได้รับความสะดวก ในการสัญจรไปมา	ก่อสร้างถนน คสล. กว้าง ๔ ม.หนา ๐.๑๕ ม.ยาว ๒๐๙ ม.	๔๙๗,๐๐๐	๔๙๗,๐๐๐	๔๙๗,๐๐๐	๔๙๗,๐๐๐	๔๙๗,๐๐๐	ประชาชน ร้อยละ ๙๐ ของหมู่บ้าน ได้ใช้ประโยชน์จากโครงการนี้	ประชาชนได้รับการ บริการสาธารณะที่มี คุณภาพ	กองช่าง
๓	ก่อสร้างร่องระบายน้ำรูป ตัว U จากบ้านนาง เนาวรัตน์-บ้านนายอุ่นใจ	เพื่อระบายน้ำท่วม ขังและน้ำเสียใน หมู่บ้าน	หมู่ที่ ๗ บ้านหนอง ลาด	๒๐๐,๐๐๐	๒๐๐,๐๐๐	๒๐๐,๐๐๐	๒๐๐,๐๐๐	๒๐๐,๐๐๐	ประชาชน ร้อยละ ๙๐ ของหมู่บ้าน ได้ใช้ประโยชน์จากโครงการนี้	ประชาชนได้รับการ บริการสาธารณะที่มี คุณภาพ	กองช่าง
๔	ก่อสร้าง ถนน ลูกรัง หนองลาด ม.๗ ถึงบ้าน ทุ่งมั่ง ม.๓	เพื่อให้ประชาชน ได้รับความสะดวก ในการสัญจรไปมา	-งานขุดหรือลูกรังเดิม แล้วบดทับกว้าง ๔.๐๐-๕.๐๐ ม.ยาว ๒.๑๗๐ ม.หรือพื้นผว จราจรไม่น้อยกว่า ๙.๖๘๐ ตร.ม.	๘๑๐,๐๐๐	๘๑๐,๐๐๐	๘๑๐,๐๐๐	๘๑๐,๐๐๐	๘๑๐,๐๐๐	ประชาชน ร้อยละ ๙๐ ของหมู่บ้าน ได้ใช้ประโยชน์จากโครงการนี้	ประชาชนได้รับการ บริการสาธารณะที่มี คุณภาพ	กองช่าง
๕	ก่อสร้าง ถนน คสล.จาก บ้านนายสิงห์สวรรค์- หนองหวาย	เพื่อให้ประชาชน ได้รับความสะดวก ในการสัญจรไปมา	หมู่ที่ ๗ บ้านหนอง ลาด	๑,๐๐๐,๐๐๐	๑,๐๐๐,๐๐๐	๑,๐๐๐,๐๐๐	๑,๐๐๐,๐๐๐	๑,๐๐๐,๐๐๐	ประชาชน ร้อยละ ๙๐ ของหมู่บ้าน ได้ใช้ประโยชน์จากโครงการนี้	ประชาชนได้รับการ บริการสาธารณะที่มี คุณภาพ	กองช่าง

ที่	โครงการ	วัตถุประสงค์	เป้าหมาย (ผลผลิตของ โครงการ)	งบประมาณและที่ผ่านมา					ตัวชี้วัด (KPI)	ผลลัพธ์ที่คาดว่าจะ ได้รับ	หน่วยงาน รับผิดชอบ หลัก
				๒๕๖๖ (บาท)	๒๕๖๗ (บาท)	๒๕๖๘ (บาท)	๒๕๖๙ (บาท)	๒๕๗๐ (บาท)			
๖	ขยายเขตไฟฟ้าเพื่อที่อยู่อาศัยจากบ้านนายไชยวิสิทธิ์	เพื่อส่งเสริมให้มีไฟฟ้าใช้ในครัวเรือน	หมู่ที่ ๗ บ้านหนองลาด	๑,๐๐๐,๐๐๐	๑,๐๐๐,๐๐๐	๑,๐๐๐,๐๐๐	๑,๐๐๐,๐๐๐	๑,๐๐๐,๐๐๐	ประชาชน ร้อยละ ๙๐ ของหมู่บ้านได้ใช้ประโยชน์จากโครงการนี้	ประชาชนได้รับการบริการสาธารณะที่มีคุณภาพ	กองช่าง
๗	ติดตั้งไฟฟ้าส่องสว่างในมุมมืดภายในหมู่บ้าน	เพื่อให้ประชาชนได้รับความสะดวกในการสัญจรไปมาเวลาค่ำคืนลดปัญหาอาชญากรรม	หมู่ที่ ๗ บ้านหนองลาดน้อย	๑๐๐,๐๐๐	๑๐๐,๐๐๐	๑๐๐,๐๐๐	๑๐๐,๐๐๐	๑๐๐,๐๐๐	ประชาชน ร้อยละ ๕๐ ของหมู่บ้านได้ใช้ประโยชน์จากโครงการนี้	ประชาชนได้รับการบริการสาธารณะที่มีคุณภาพ	กองช่าง
๘	ก่อสร้างถนน คสล.ภายในหมู่บ้านจากสามแยกนายนายสำรอง ศรีวะสุทธิ์ ถึงนางนางลำดวล พรหมอืด	เพื่อให้ประชาชนได้รับความสะดวกในการสัญจรไปมา	ก่อสร้างถนน คสล. กว้าง ๕ ม. หนา๐.๑๕ ม. ยาว ๑๕๐ ม.	๔๘๐,๐๐๐	๔๘๐,๐๐๐	๔๘๐,๐๐๐	๔๘๐,๐๐๐	๔๘๐,๐๐๐	ประชาชน ร้อยละ ๙๐ ของหมู่บ้านได้ใช้ประโยชน์จากโครงการนี้	ประชาชนได้รับการบริการสาธารณะที่มีคุณภาพ	กองช่าง
๙	ก่อสร้างถนน คสล.หน้าวัดป่าอรุณลาด-นายนายพจน์ บุตรราช	เพื่อให้ประชาชนได้รับความสะดวกในการสัญจรไปมา	ก่อสร้างถนน คสล. กว้าง ๕ ม. หนา๐.๑๕ ม. ยาว๑๖๖ ม.	๕๐๐,๐๐๐	๕๐๐,๐๐๐	๕๐๐,๐๐๐	๕๐๐,๐๐๐	๕๐๐,๐๐๐	ประชาชน ร้อยละ ๙๐ ของหมู่บ้านได้ใช้ประโยชน์จากโครงการนี้	ประชาชนได้รับการบริการสาธารณะที่มีคุณภาพ	กองช่าง
๑๐	ก่อสร้างถนน คสล.เส้นนางนางบุญทัน ก้อม่ออน-นางนางนันทนา ชูเลิศ	เพื่อให้ประชาชนได้รับความสะดวกในการสัญจรไปมา	ก่อสร้างถนน คสล. กว้าง ๕ ม. หนา๐.๑๕ ม. ยาว๗๒๐ ม.	๒,๓๒๖,๐๐๐	๒,๓๒๖,๐๐๐	๒,๓๒๖,๐๐๐	๒,๓๒๖,๐๐๐	๒,๓๒๖,๐๐๐	ประชาชน ร้อยละ ๙๐ ของหมู่บ้านได้ใช้ประโยชน์จากโครงการนี้	ประชาชนได้รับการบริการสาธารณะที่มีคุณภาพ	กองช่าง

๑๑	ก่อสร้างถนน คสล.เส้น หนองลาด ม.๗-แยก ถนน สน.ถ.๓๗-๐๐๔	เพื่อให้ประชาชน ได้รับความสะดวก ในการสัญจรไปมา	ก่อสร้างถนน ค สล. กว้าง ๕ ม. หนา ๐.๑๕ ม ไหล่ทางข้าง ละ ๐.๒๐ ม. ยาว ๗๒๐ ม. หรือพื้นที่ไม่ น้อยกว่า ๓,๖๐๐ ตร.ม.	๒,๘๙๕,๐๐๐	๒,๘๙๕,๐๐๐	๒,๘๙๕,๐๐๐	๒,๘๙๕,๐๐๐	๒,๘๙๕,๐๐๐	ประชาชน ร้อยละ ๙๐ ของหมู่บ้าน ได้ใช้ประโยชน์จากโครงการนี้	ประชาชนได้รับการ บริการสาธารณะที่มี คุณภาพ	กองช่าง
๑๒	โครงการจัดซื้อไฟถนน พลังงานแสงอาทิตย์ บ้านหนองลาด หมู่ที่ ๗	จัดซื้อโคมไฟถนน พลังงาน แสงอาทิตย์ แบบ ประกอบในชุด เดียวกัน ขนาด ๖๐๐ วัตต์ เสาสสูง ๖๐ เซนติเมตร	ติดตั้ง บ้าน หนองลาด จำนวน ๘ ชุด	๑๔๘,๐๐๐	๑๔๘,๐๐๐	๑๔๘,๐๐๐	๑๔๘,๐๐๐	๑๔๘,๐๐๐	ประชาชน ร้อยละ ๙๐ ของตำบล ได้ใช้ประโยชน์จากโครงการนี้	ประชาชนได้รับการ บริการสาธารณะที่มี คุณภาพมีไฟส่องสว่าง ตอนกลางคืน	กองช่าง

๑๓	ปรับปรุงผิวทางแอสฟัลท์ติก คอนกรีต และวางท่อระบายน้ำ บ้านหนองลาด หมู่ที่ ๗	เพื่อให้ประชาชนได้รับความสะดวกในการสัญจรไปมา	ช่วงที่ ๑ กว้าง ๔ ม.ยาว ๔๐๖ ม. หนา ๐.๐๔ ม. หรือมีพื้นที่ไม่น้อยกว่า ๑,๖๒๔ ตร.ม. ช่วงที่ ๒ กว้าง ๔ ม.ยาว ๑๘๐ ม. หนา ๐.๐๔ ม.หรือมีพื้นที่ไม่น้อยกว่า ๗๒๐ ตร.ม. ช่วงที่ ๓ กว้าง ๔ ม.ยาว ๑๒๕ม. หนา ๐.๐๔ ม.หรือมีพื้นที่ไม่น้อยกว่า ๕๐๐ ตร.ม. ช่วงที่ ๔ กว้าง ๔ม. ยาว ๕๑๐ ม.หนา ๐.๐๔ ม.หรือมีพื้นที่ไม่น้อยกว่า ๒,๐๔๐.ตร.ม. และวางท่อระบายน้ำ ท่อลอนพี.อี. ชนิดผนังคู่ ความยาวรวมบ่อพัก ๑,๐๒๓ เมตร				๙,๙๕๓,๐๐๐	๙,๙๕๓,๐๐๐	ประชาชน ร้อยละ ๙๐ ของหมู่บ้านได้ใช้ประโยชน์จากโครงการนี้	ประชาชนได้รับการบริการสาธารณะที่มีคุณภาพ	กองช่าง
----	---	--	---	--	--	--	-----------	-----------	--	--	---------

๑๔	ก่อสร้างถนนคอนกรีตเสริมเหล็ก บ้านหนองลาดหมู่ที่ ๗ ตำบลหนองลาดอำเภอมืองสกลนคร เชื่อมตำบลอุ่มจาน อำเภอกุสุมาลย์	เพื่อให้ประชาชนได้รับความสะดวกในการสัญจรไปมา	ก่อสร้างถนนคอนกรีตเสริมเหล็ก สายที่ ๑ กว้าง ๕ ม. ยาว ๖๗๔ ม. หนา ๐.๑๕ ม. หรือมีพื้นที่ไม่น้อยกว่า ๓,๓๗๐ ตร.ม. ลงลูกรังไหลทางข้างละ ๐.๑๕ ม. สายที่ ๒ กว้าง ๕ ม. ยาว ๑,๓๒๓ ม. หนา ๐.๑๕ ม. หรือมีพื้นที่ไม่น้อยกว่า ๖,๖๑๕ ตร.ม. ลงลูกรังไหลทางข้างละ ๐.๑๕ ม.				๖,๗๑๓,๐๐๐	๖,๗๑๓,๐๐๐	ประชาชน ร้อยละ ๙๐ ของหมู่บ้านได้ใช้ประโยชน์จากโครงการนี้	ประชาชนได้รับการบริการสาธารณะที่มีคุณภาพ	กองช่าง
๑๕.	ก่อสร้างถนนคอนกรีตเสริมเหล็ก พร้อมติดตั้งโคมไฟถนนพลังงานแสงอาทิตย์ แบบประกอบในชุดเดียวกัน ตำบลหนองลาด เชื่อม ตำบลอุ่มจาน พื้นที่ดำเนินการรวมไม่น้อยกว่า ๗,๙๔๕.๐๐ ตารางเมตร	เพื่อให้ประชาชนได้รับความสะดวกในการสัญจรไปมา	สายที่ ๑ ขนาด กว้าง ๕.๐๐ เมตร ยาว ๖๗๔.๐๐ เมตร หนา ๐.๑๕ เมตร หรือมีพื้นที่ไม่น้อยกว่า ๓,๓๗๐.๐๐ ตารางเมตร ลงลูกรังไหลทางข้างละ ๐.๑๕ เมตร สายที่ ๒ ขนาด กว้าง ๕.๐๐ เมตร ยาว ๙๑๕.๐๐ เมตร หนา ๐.๑๕ เมตร หรือพื้นที่ไม่น้อยกว่า ๔,๕๗๕.๐๐ ตารางเมตร ลงลูกรังไหลทางข้างละ ๐.๑๕ เมตร พร้อมติดตั้งโคมไฟถนนพลังงานแสงอาทิตย์ แบบประกอบในชุดเดียวกัน ตามบัญชีนวัตกรรมไทย รหัส ๐๗๐๑๐๐๑๔ จำนวน ๑๙ ชุด				๖,๙๕๐,๐๐๐	๖,๙๕๐,๐๐๐	ประชาชน ร้อยละ ๙๐ ของหมู่บ้านได้ใช้ประโยชน์จากโครงการนี้	ประชาชนได้รับการบริการสาธารณะที่มีคุณภาพ	กองช่าง

๑๖.	ปรับปรุงถนนแอสฟัลติกคอนกรีต บ้านหนองลาด พื้นที่ดำเนินการรวมไม่น้อยกว่า ๑๘,๘๓๒.๐๐ ตารางเมตร	เพื่อให้ประชาชนได้รับความสะดวกในการสัญจรไปมา	<p>ช่วงที่ ๑ ขนาดกว้าง ๕.๐๐ เมตร ยาว ๔๒๘.๐๐ เมตร หนา ๐.๐๔ เมตร หรือมีพื้นที่ไม่น้อยกว่า ๒,๑๔๐.๐๐ ตารางเมตร</p> <p>ช่วงที่ ๒ ขนาดกว้าง ๔.๐๐ เมตร ยาว ๓,๗๙๒.๐๐ เมตร หนา ๐.๐๔ เมตร หรือมีพื้นที่ไม่น้อยกว่า ๑๕,๑๖๘.๐๐ ตารางเมตร</p> <p>ช่วงที่ ๓ ขนาดกว้าง ๔.๐๐ เมตร ยาว ๑๓๖.๐๐ เมตร หนา ๐.๐๔ เมตร หรือมีพื้นที่ไม่น้อยกว่า ๕๔๔.๐๐ ตารางเมตร</p> <p>ช่วงที่ ๔ ขนาดกว้าง ๓.๕๐ เมตร ยาว ๒๘๐.๐๐ เมตร หนา ๐.๐๔ เมตร หรือมีพื้นที่ไม่น้อยกว่า ๙๘๐.๐๐ ตารางเมตร</p>				๗,๙๒๖,๐๐๐	๗,๙๒๖,๐๐๐	ประชาชน ร้อยละ ๙๐ ของหมู่บ้านได้ใช้ประโยชน์จากโครงการนี้	ประชาชนได้รับการบริการสาธารณะที่มีคุณภาพ	กองช่าง
-----	--	--	--	--	--	--	-----------	-----------	--	--	---------

ที่	โครงการ	วัตถุประสงค์	เป้าหมาย (ผลผลิตของ โครงการ)	งบประมาณและที่ผ่านมา					ตัวชี้วัด (KPI)	ผลลัพธ์ที่คาดว่าจะได้รับ	หน่วยงาน รับผิดชอบ หลัก
				๒๕๖๖ (บาท)	๒๕๖๗ (บาท)	๒๕๖๘ (บาท)	๒๕๖๙ (บาท)	๒๕๗๐ (บาท)			
๑.	ก่อสร้างถนน คสล.จากนางบุญทัน ก้อมอ่อน-นายประจวบ คุตปา	เพื่อให้ประชาชนได้รับความสะดวกในการสัญจรไปมา	ก่อสร้างถนน คสล. กว้าง ๕ ม. หนา๐.๑๕ ม. ยาว๒๐๔ ม.	๕๐๐,๐๐๐	๕๐๐,๐๐๐	๕๐๐,๐๐๐	๕๐๐,๐๐๐	๕๐๐,๐๐๐	ประชาชน ร้อยละ ๙๐ ของหมู่บ้าน ได้ใช้ประโยชน์จากโครงการนี้	ประชาชนได้รับการบริการสาธารณะที่มีคุณภาพ	กองช่าง
๒.	ก่อสร้างถนน คสล.จากสวนนางทองทิพย์ สุนะ-นายนายสี โคนพันธ์	เพื่อให้ประชาชนได้รับความสะดวกในการสัญจรไปมา	ก่อสร้างถนน คสล. กว้าง ๕ ม.หนา๐.๑๕ ม. ยาว๑,๕๐๐ ม.	๓,๙๘๕,๐๐๐	๓,๙๘๕,๐๐๐	๓,๙๘๕,๐๐๐	๓,๙๘๕,๐๐๐	๓,๙๘๕,๐๐๐	ประชาชน ร้อยละ ๙๐ ของหมู่บ้าน ได้ใช้ประโยชน์จากโครงการนี้	ประชาชนได้รับการบริการสาธารณะที่มีคุณภาพ	กองช่าง
๓.	ปรับปรุงซ่อมแซม ถนนลูกรังเพื่อการเกษตร จากนายวันดี-นายนายวีระ	เพื่อการคมนาคมขนส่งสินค้าทางการเกษตรให้มีความสะดวกสบายยิ่งขึ้น	ก่อสร้างถนน คสล. กว้าง ๕ ม.หนา๐.๑๕ ม. ยาว๑,๕๐๐	๒๐๐,๐๐๐	๒๐๐,๐๐๐	๒๐๐,๐๐๐	๒๐๐,๐๐๐	๒๐๐,๐๐๐	ประชาชน ร้อยละ ๙๐ ของหมู่บ้าน ได้ใช้ประโยชน์จากโครงการนี้	ประชาชนได้รับการบริการสาธารณะที่มีคุณภาพ	กองช่าง
๔.	โครงการก่อสร้างถนน คสล.สายทางหลวงชนบท สน.๔๐๒๕ ถึงบ้านหนองลาดใต้	เพื่อส่งเสริมให้เกษตรกรมีไฟฟ้าใช้	ก่อสร้างถนน คสล. กว้าง ๔ ม.หนา๐.๑๕ ม. ยาว๑,๘๕๔ หรือพื้นผิวจราจร ไม่น้อยกว่า ๗,๔๑๖ ตร.ม.	๖,๒๙๒,๐๐๐	๖,๒๙๒,๐๐๐	๖,๒๙๒,๐๐๐	๖,๒๙๒,๐๐๐	๖,๒๙๒,๐๐๐	ประชาชน ร้อยละ ๙๐ ของหมู่บ้าน ได้ใช้ประโยชน์จากโครงการนี้	ประชาชนได้รับการบริการสาธารณะที่มีคุณภาพ	กองช่าง
๕.	ติดตั้งไฟฟ้าส่องสว่างมุมมืดภายในหมู่บ้าน	เพื่อให้ประชาชนได้รับความสะดวกในการสัญจรไปมาเวลาค่ำคืน ลดปัญหาอาชญากรรม	หมู่บ้านหนองลาดใต้	๑๐๐,๐๐๐	๑๐๐,๐๐๐	๑๐๐,๐๐๐	๑๐๐,๐๐๐	๑๐๐,๐๐๐	ประชาชน ร้อยละ ๙๐ ของหมู่บ้าน ได้ใช้ประโยชน์จากโครงการนี้	ประชาชนได้รับการบริการสาธารณะที่มีคุณภาพ	กองช่าง
๖.	ปรับปรุงซ่อมแซม ถนนลูกรังเพื่อการเกษตร จากนายเคน แสงแก้ว –นายนายคำพักตร์ นาโควงศ์	เพื่อการคมนาคมขนส่งสินค้าทางการเกษตรให้มีความสะดวกสบายยิ่งขึ้น	ปรับปรุงถนนลูกรัง กว้าง ๔ ม. ยาว ๒,๓๕๐ ม. หนาเฉลี่ย ๐.๕๐ ม.	๗๓๗,๐๐๐	๗๓๗,๐๐๐	๗๓๗,๐๐๐	๗๓๗,๐๐๐	๗๓๗,๐๐๐	ประชาชน ร้อยละ ๙๐ ของหมู่บ้าน ได้ใช้ประโยชน์จากโครงการนี้	ประชาชนได้รับการบริการสาธารณะที่มีคุณภาพ	กองช่าง

ที่	โครงการ	วัตถุประสงค์	เป้าหมาย (ผลผลิตของ โครงการ)	งบประมาณและที่ผ่านมา					ตัวชี้วัด (KPI)	ผลลัพธ์ที่คาดว่าจะ ได้รับ	หน่วยงาน รับผิดชอบ หลัก
				๒๕๖๖ (บาท)	๒๕๖๗ (บาท)	๒๕๖๘ (บาท)	๒๕๖๙ (บาท)	๒๕๗๐ (บาท)			
๗.	ก่อสร้างถนน คสล.ไป หนองบัวสร้าง จากจุด ก่อสร้างเดิม ระยะทาง ๘๐๐ เมตร	เพื่อให้ประชาชน ได้รับความสะดวก ในการสัญจรไปมา	หมู่ที่ ๘ หนองลาด ใต้	๒,๐๐๐,๐๐ ๐	๒,๐๐๐,๐๐๐	๒,๐๐๐,๐๐๐	๒,๐๐๐,๐๐๐	๒,๐๐๐,๐๐๐	ประชาชน ร้อยละ ๙๐ ของหมู่บ้าน ได้ใช้ประโยชน์จากโครงการนี้	ประชาชนได้รับการ บริการสาธารณะที่มี คุณภาพ	กองช่าง
๘.	โครงการขยายเขตพื้นที่ เสียงตามสาย	เพื่อให้ประชาชน ได้รับข้อมูลข่าวสาร อย่างทั่วถึง	หมู่ที่ ๘ หนองลาด ใต้	๒๐๐,๐๐๐	๒๐๐,๐๐๐	๒๐๐,๐๐๐	๒๐๐,๐๐๐	๒๐๐,๐๐๐	ประชาชน ร้อยละ ๙๐ ของหมู่บ้าน ได้ใช้ประโยชน์จากโครงการนี้	ประชาชนได้รับการ บริการสาธารณะที่มี คุณภาพ	กองช่าง
๙.	โครงการขุดลอกหนอง ห้วยบอน	เพื่อให้เกษตรกรมีน้ำ ใช้เพื่อการเกษตรใน ฤดูแล้ง	หมู่ที่ ๘ หนองลาด ใต้	๒,๐๐๐,๐๐๐	๒,๐๐๐,๐๐๐	๒,๐๐๐,๐๐๐	๒,๐๐๐,๐๐๐	๒,๐๐๐,๐๐๐	ประชาชน ร้อยละ ๙๐ ของ หมู่บ้านได้ใช้ประโยชน์จากโครงการ นี้	ประชาชนได้รับการ บริการสาธารณะที่มี คุณภาพ	กองช่าง
๑๐.	โครงการปรับปรุงภูมิทัศน์ ลานตลาดเป็นสถานที่ออก กำลังกาย	เพื่อก่อสร้าง สถานที่ ออกกำลังกาย ประจำ หมู่บ้านให้ประชาชน ได้มีสถานที่ออกกำลังกาย	หมู่ที่ ๘ หนองลาด ใต้	๓๐๐,๐๐๐	๓๐๐,๐๐๐	๓๐๐,๐๐๐	๓๐๐,๐๐๐	๓๐๐,๐๐๐	ประชาชน ร้อยละ ๙๐ ของ หมู่บ้านได้ใช้ประโยชน์จากโครงการ นี้	ประชาชนได้รับการ บริการสาธารณะที่มี คุณภาพ	กองช่าง
๑๑.	โครงการวางท่อระบายน้ำ พร้อมบ่อพัก คสล.และ ขยายผิวจราจร คสล.ทาง หลวง สน.๔๐๒๕-ดอนปู่ ตา	เพื่อก่อสร้าง สถานที่ ออกกำลังกาย ประจำ หมู่บ้านให้ประชาชน ได้มีสถานที่ออกกำลังกาย	วางท่อระบาย น้ำพร้อมบ่อ พัก คสล.และ ขยายผิว จราจร	๔๘๘,๐๐๐	๔๘๘,๐๐๐	๔๘๘,๐๐๐	๔๘๘,๐๐๐	๔๘๘,๐๐๐	ประชาชน ร้อยละ ๙๐ ของ หมู่บ้านได้ใช้ประโยชน์จากโครงการ นี้	ประชาชนได้รับการ บริการสาธารณะที่มี คุณภาพ	กองช่าง

๑๒	โครงการวางท่อกลม ค.ส.ล.และปรับปรุงผิวลูกรังไปพื้นที่การเกษตร บ้านหนองลาดใต้	เพื่อให้ประชาชนได้รับความสะดวกในการสัญจรไปมา	ปรับปรุงถนนลูกรังระยะทางกว้าง ๓ เมตร ยาว ๒๐๐ เมตร	๑๖๐,๐๐๐	๑๖๐,๐๐๐	๑๖๐,๐๐๐	๑๖๐,๐๐๐	๑๖๐,๐๐๐	ประชาชน ร้อยละ ๙๐ ของหมู่บ้านได้ใช้ประโยชน์จากโครงการนี้	ประชาชนได้รับการบริการสาธารณะที่มีคุณภาพ	กองช่าง
๑๓	ก่อสร้างถนนคอนกรีตเสริมเหล็กบ้านหนองลาดใต้หมู่ที่ ๘ ตำบลหนองลาดเชื่อมตำบลเชียงเครืออำเภอมืองสกลนคร	เพื่อให้ประชาชนได้รับความสะดวกในการสัญจรไปมา	ก่อสร้างถนนคอนกรีตเสริมเหล็กกว้าง ๕ ม. ยาว ๑,๖๕๒ ม.หนา ๐.๑๕ ม. หรือมีพื้นที่ไม่น้อยกว่า ๘,๒๖๐ ตร.ม. ลงลูกรังไทล์ทาง ข้างละ ๐.๑๕ ม.				๕,๑๔๒,๐๐๐	๕,๑๔๒,๐๐๐	ประชาชน ร้อยละ ๙๐ ของหมู่บ้านได้ใช้ประโยชน์จากโครงการนี้	ประชาชนได้รับการบริการสาธารณะที่มีคุณภาพ	กองช่าง

๑๔.	ก่อสร้างถนน คอนกรีตเสริมเหล็ก พร้อมติดตั้งโคมไฟถนนพลังงานแสงอาทิตย์ แบบประกอบในชุดเดียวกัน ตาบลนองลาด เชื่อม ตาบลเชียงเครือ ขนาดกว้าง ๕.๐๐ เมตร ยาว ๑,๕๓๐.๐๐ เมตร หน้า ๐.๑๕ เมตร หรือมีพื้นที่ไม่น้อยกว่า ๗,๖๕๐.๐๐ ตารางเมตร ลงลูกรัง ไหล่ทาง ข้างละ ๐.๑๕ เมตร	เพื่อให้ประชาชนได้รับความสะดวกในการสัญจรไปมา	ก่อสร้างถนน คอนกรีตเสริมเหล็ก ขนาดกว้าง ๕.๐๐ เมตร ยาว ๑,๕๓๐.๐๐ เมตร หน้า ๐.๑๕ เมตร หรือมีพื้นที่ไม่น้อยกว่า ๗,๖๕๐.๐๐ ตารางเมตร ลงลูกรัง ไหล่ทางทางข้างละ ๐.๑๕ เมตร พร้อมติดตั้งโคมไฟถนนพลังงานแสงอาทิตย์แบบประกอบในชุดเดียวกัน ตามบัญชีนวัตกรรมไทย รหัส ๐๗๐๑๐๐๑๔ จำนวน ๒๓ ชุด				๗,๐๐๐,๐๐๐	๗,๐๐๐,๐๐๐	ประชาชน ร้อยละ ๙๐ ของหมู่บ้านได้ใช้ประโยชน์จากโครงการนี้	ประชาชนได้รับการบริการสาธารณะที่มีคุณภาพ	กองช่าง
-----	--	--	---	--	--	--	-----------	-----------	--	--	---------

ที่	โครงการ	วัตถุประสงค์	เป้าหมาย (ผลผลิตของ โครงการ)	งบประมาณและที่ผ่านมา					ตัวชี้วัด (KPI)	ผลลัพธ์ที่คาดว่าจะได้รับ	หน่วยงาน รับผิดชอบหลัก
				๒๕๖๖ (บาท)	๒๕๖๗ (บาท)	๒๕๖๘ (บาท)	๒๕๖๙ (บาท)	๒๕๗๐ (บาท)			
๑.	โครงการก่อสร้างระบบ ประปาหมู่บ้านแบบผิว ดินขนาดใหญ่มาก	เพื่อให้ประชาชนมี น้ำอุปโภคบริโภคที่ สะอาดปลอดภัย	หมู่ที่ ๙ บ้านดอน สัมพันธ์	๕,๐๐๐,๐๐๐	๕,๐๐๐,๐๐๐	๕,๐๐๐,๐๐๐	๕,๐๐๐,๐๐๐	๕,๐๐๐,๐๐๐	ประชาชน ร้อยละ ๙๐ ของหมู่บ้าน ได้ใช้ประโยชน์จากโครงการนี้	ประชาชนได้รับการ บริการสาธารณะที่มี คุณภาพ	กองช่าง
๒	ก่อสร้างถนน คสล. สาย หน้าบ้านนายรัตดร แก้ว ดี-หนองเป็น	เพื่อให้ประชาชน ได้รับความสะดวก ในการสัญจรไปมา	ก่อสร้างถนน ค สล. กว้าง ๔ ม. หนา ๐.๑๕ ม. ยาว ๒๐๕ ม.	๕๐๐,๐๐๐	๕๐๐,๐๐๐	๕๐๐,๐๐๐	๕๐๐,๐๐๐	๕๐๐,๐๐๐	เกษตรกร ร้อยละ ๙๐ ของหมู่บ้าน ได้ใช้ประโยชน์จากโครงการนี้	ประชาชนได้รับการ บริการสาธารณะที่มี คุณภาพ	กองช่าง
๓	ขยายเขตไฟฟ้าส่องสว่าง มุมมีตภายในหมู่บ้าน	เพื่อให้ประชาชนได้รับ ความสะดวกในการ สัญจรไปมาเวลาค่ำคืน	หมู่ที่ ๙ บ้านดอน สัมพันธ์	๒๐๐,๐๐๐	๒๐๐,๐๐๐	๒๐๐,๐๐๐	๒๐๐,๐๐๐	๒๐๐,๐๐๐	ประชาชน ร้อยละ ๙๐ ของหมู่บ้าน ได้ใช้ประโยชน์จากโครงการนี้	ประชาชนได้รับการ บริการสาธารณะที่มี คุณภาพ	กองช่าง
๔	โครงการปรับปรุงถนน ลูกรังไปพื้นที่การเกษตร สายนางางซ้อน ม.๙-บ้าน นางวรรณภา วรดี ม.๑๐	เพื่อให้ประชาชน ได้รับความสะดวก ในการสัญจรไปมา	ปรับปรุงถนน ลูกรัง กว้าง ๔ ม. ยาว ๒,๓๐๐ ม. หนาเฉลี่ย ๐.๕๐ ม.	๖๙๑,๐๐๐	๖๙๑,๐๐๐	๖๙๑,๐๐๐	๖๙๑,๐๐๐	๖๙๑,๐๐๐	ประชาชน ร้อยละ ๙๐ ของหมู่บ้าน ได้ใช้ประโยชน์จากโครงการนี้	ประชาชนได้รับการ บริการสาธารณะที่มี คุณภาพ	กองช่าง
๕	โครงการขุดลอกหนอง เช่า	เพื่อขุดลอกหนองเช่า ให้มีน้ำใช้เพื่อ การเกษตรในฤดูแล้ง	หมู่ที่ ๙ บ้านดอน สัมพันธ์	๑,๐๐๐,๐๐ ๐	๑,๐๐๐,๐๐๐	๑,๐๐๐,๐๐๐	๑,๐๐๐,๐๐๐	๑,๐๐๐,๐๐๐	เกษตรกร ร้อยละ ๙๐ ของหมู่บ้าน ได้ใช้ประโยชน์จากโครงการนี้	ประชาชนได้รับการ บริการสาธารณะที่มี คุณภาพ	กองช่าง
๖	โครงการขุดลอกหนอง เป็น	เพื่อขุดลอกหนอง เป็น ให้มีน้ำใช้เพื่อ การเกษตรในฤดูแล้ง	หมู่ที่ ๙ บ้านดอน สัมพันธ์	๑๐,๐๐๐,๐๐ ๐	๑๐,๐๐๐,๐๐ ๐	๑๐,๐๐๐,๐๐ ๐	๑๐,๐๐๐,๐๐ ๐	๑๐,๐๐๐,๐๐ ๐	เกษตรกร ร้อยละ ๑๐ ของหมู่บ้าน ได้ใช้ประโยชน์จากโครงการนี้	ประชาชนได้รับการ บริการสาธารณะที่มี คุณภาพ	กองช่าง

ที่	โครงการ	วัตถุประสงค์	เป้าหมาย (ผลผลิตของ โครงการ)	งบประมาณและที่ผ่านมา					ตัวชี้วัด (KPI)	ผลลัพธ์ที่คาดว่าจะได้รับ	หน่วยงาน รับผิดชอบหลัก
				๒๕๖๖ (บาท)	๒๕๖๗ (บาท)	๒๕๖๘ (บาท)	๒๕๖๙ (บาท)	๒๕๗๐ (บาท)			
	หมู่ที่ ๙										
๗	โครงการคลองส่งน้ำด้วยพลังงานไฟฟ้า	เพื่อให้มีน้ำใช้เพื่อการเกษตรในฤดูแล้ง	หมู่ที่ ๙ บ้านดอนสัมพันธ์	๑,๐๐๐,๐๐๐	๑,๐๐๐,๐๐๐	๑,๐๐๐,๐๐๐	๑,๐๐๐,๐๐๐	๑,๐๐๐,๐๐๐	ประชาชน ร้อยละ ๕๐ ของหมู่บ้าน ได้ใช้ประโยชน์จากโครงการนี้	ประชาชนได้รับการบริการสาธารณะที่มีคุณภาพ	กองช่าง
๘	ก่อสร้างร่องระบายน้ำภายในหมู่บ้าน จากหน้าวัดถึงสี่แยกทางเข้าหมู่บ้าน	เพื่อแก้ไขปัญหาหน้าท่วมขังและระบายน้ำเสียภายในหมู่บ้าน	หมู่ที่ ๙ บ้านดอนสัมพันธ์	๒๐๐,๐๐๐	๒๐๐,๐๐๐	๒๐๐,๐๐๐	๒๐๐,๐๐๐	๒๐๐,๐๐๐	ประชาชน ร้อยละ ๕๐ ของหมู่บ้าน ได้ใช้ประโยชน์จากโครงการนี้	ประชาชนได้รับการบริการสาธารณะที่มีคุณภาพ	กองช่าง
๙	ขยายเขตไฟฟ้าเพื่อการเกษตร	เพื่อส่งเสริมให้เกษตรกรมีไฟฟ้าใช้	หมู่ที่ ๙ บ้านดอนสัมพันธ์	๔๐๐,๐๐๐	๔๐๐,๐๐๐	๔๐๐,๐๐๐	๔๐๐,๐๐๐	๔๐๐,๐๐๐	ประชาชน ร้อยละ ๔๐ ของหมู่บ้าน ได้ใช้ประโยชน์จากโครงการนี้	ประชาชนได้รับการบริการสาธารณะที่มีคุณภาพ	กองช่าง
๑๐	ขยายเขตไฟฟ้าเพื่อที่อยู่อาศัยขอยบ้านนาหยูกัน แสนเหวิม	เพื่อส่งเสริมให้ประชาชนมีไฟฟ้าใช้ในชีวิตประจำวัน	หมู่ที่ ๙ บ้านดอนสัมพันธ์	๕๐๐,๐๐๐	๕๐๐,๐๐๐	๕๐๐,๐๐๐	๕๐๐,๐๐๐	๕๐๐,๐๐๐	ประชาชน ร้อยละ ๔๐ ของหมู่บ้าน ได้ใช้ประโยชน์จากโครงการนี้	ประชาชนได้รับการบริการสาธารณะที่มีคุณภาพ	กองช่าง
๑๑	ก่อสร้างถนน คสล. ภายในหมู่บ้าน สายนายเพชร -หน้าบ้านนางวันภา วรดี	เพื่อให้ประชาชนได้รับความสะดวกในการสัญจรไปมา	หมู่ที่ ๙ บ้านดอนสัมพันธ์	๓๐๐,๐๐๐	๓๐๐,๐๐๐	๓๐๐,๐๐๐	๓๐๐,๐๐๐	๓๐๐,๐๐๐	เกษตรกร ร้อยละ ๓๐ ของหมู่บ้าน ได้ใช้ประโยชน์จากโครงการนี้	ประชาชนได้รับการบริการสาธารณะที่มีคุณภาพ	กองช่าง
๑๒	ก่อสร้างถนน คสล. ภายในหมู่บ้าน จากหน้าบ้านนางหนูกร จันลา ถึงหน้าบ้านนายรัตดร แก้วดี ระยะทาง ๒๐๙ ม.	เพื่อให้ประชาชนได้รับความสะดวกในการสัญจรไปมา	หมู่ที่ ๙ บ้านดอนสัมพันธ์	-	-	๔๙๘,๐๐๐	๔๙๘,๐๐๐	๔๙๘,๐๐๐	เกษตรกร ร้อยละ ๓๐ ของหมู่บ้าน ได้ใช้ประโยชน์จากโครงการนี้	ประชาชนได้รับการบริการสาธารณะที่มีคุณภาพ	กองช่าง

๑๓	โครงการก่อสร้างถนน คอนกรีตเสริมเหล็ก บ้าน ดอนสัมพันธ์	เพื่อให้ประชาชน ได้รับความสะดวก ในการสัญจรไปมา	ก่อสร้าง ถนน คสล. กว้าง ๕ เมตร หนา ๐.๑๕ เมตร ยาว ๔๗ เมตร	๑๔๙,๐๐๐	๑๔๙,๐๐๐	๑๔๙,๐๐๐	๑๔๙,๐๐๐	๑๔๙,๐๐๐	ประชาชน ร้อยละ ๙๐ ของหมู่บ้าน ได้ใช้ประโยชน์จากโครงการนี้	ประชาชนได้รับการ บริการสาธารณะที่มี คุณภาพ	กองช่าง
๑๔	โครงการก่อสร้างถนน คอนกรีตเสริมเหล็ก บ้าน ดอนสัมพันธ์ หมู่ที่ ๙	เพื่อให้ประชาชน ได้รับความสะดวก ในการสัญจรไปมา	ขนาดผิว จราจร กว้าง ๕.๐๐ เมตร ยาว ๙๑.๐๐ เมตร หรือ มีพื้นที่ไม่ น้อยกว่า ๔๕๕.๐๐ ตารางเมตร ลงลูกรัง ไหล่ทาง ข้างละ ๐.๑๕ เมตร	๒๕๑,๐๐๐	๒๕๑,๐๐๐	๒๕๑,๐๐๐	๒๕๑,๐๐๐	๒๕๑,๐๐๐	ประชาชน ร้อยละ ๙๐ ของหมู่บ้าน ได้ใช้ประโยชน์จากโครงการนี้	ประชาชนได้รับการ บริการสาธารณะที่มี คุณภาพ	กองช่าง

ที่	โครงการ	วัตถุประสงค์	เป้าหมาย (ผลผลิตของ โครงการ)	งบประมาณและที่ผ่านมา					ตัวชี้วัด (KPI)	ผลลัพธ์ที่คาดว่าจะ ได้รับ	หน่วยงาน รับผิดชอบหลัก
				๒๕๖๖ (บาท)	๒๕๖๗ (บาท)	๒๕๖๘ (บาท)	๒๕๖๙ (บาท)	๒๕๗๐ (บาท)			
๑.	ก่อสร้างถนน คสล.จากนา นางขวัญตา ตะไลซัง – แยก นานางศรีสุพรรณ ชาว ประชา	เพื่อให้ประชาชน ได้รับความสะดวก ในการสัญจรไปมา	ก่อสร้างถนน คสล. กว้าง ๕ ม.หนา ๐.๑๕ ม.ไหล่ทาง ข้างหลัง ๐.๒๐ม. ยาว ๑๓๗ ม.หรือ พื้นผิวไม่น้อยกว่า ๖๘๙ ตร.ม.	๔๙๙,๕๐๐	๔๙๙,๕๐๐	๔๙๙,๕๐๐	๔๙๙,๕๐๐	๔๙๙,๕๐๐	ประชาชน ร้อยละ ๙๐ ของหมู่บ้าน ได้ใช้ประโยชน์จากโครงการนี้	ประชาชนได้รับการ บริการสาธารณะที่มี คุณภาพ	กองช่าง
๒.	ก่อสร้างทางข้ามคลองส่ง น้ำคอนกรีตเสริมเหล็ก (สถานีสูบน้ำ)	เพื่อให้ประชาชน ได้รับความสะดวก ในการสัญจรไปมา	หมู่ที่ ๑๐ บ้านดอน แคนใต้	๔๕,๐๐๐	๔๕,๐๐๐	๔๕,๐๐๐	๔๕,๐๐๐	๔๕,๐๐๐	ประชาชน ร้อยละ ๓๐ ของหมู่บ้าน ได้ใช้ประโยชน์จากโครงการนี้	ประชาชนได้รับการ บริการสาธารณะที่มี คุณภาพ	กองช่าง
๓.	โครงการขุดเจาะบ่อ บาดาล	โครงการขุดเจาะ บ่อบาดาล สำหรับ อุปโภคและบริโภค	หมู่ที่ ๑๐ บ้านดอน แคนใต้	๒๐๐,๐๐๐	๒๐๐,๐๐๐	๒๐๐,๐๐๐	๒๐๐,๐๐๐	๒๐๐,๐๐๐	ประชาชน ร้อยละ ๙๐ ของหมู่บ้าน ได้ใช้ประโยชน์จากโครงการนี้	ประชาชนได้รับการ บริการสาธารณะที่มี คุณภาพ	กองช่าง
๔.	ขยายเขตไฟฟ้าส่องสว่าง มุมมืดภายในหมู่บ้าน	เพื่อขยายเขตไฟฟ้า ส่องสว่างมุมมืด ภายในหมู่บ้าน	หมู่ที่ ๑๐ บ้านดอน แคนใต้	๒๐๐,๐๐๐	๒๐๐,๐๐๐	๒๐๐,๐๐๐	๒๐๐,๐๐๐	๒๐๐,๐๐๐	ประชาชน ร้อยละ ๔๐ ของหมู่บ้าน ได้ใช้ประโยชน์จากโครงการนี้	ประชาชนได้รับการ บริการสาธารณะที่มี คุณภาพ	กองช่าง
๕.	ขยายเขตไฟฟ้าเพื่อ การเกษตร	เพื่อขยายเขตไฟฟ้า ให้เกษตรกร	หมู่ที่ ๑๐ บ้านดอน แคนใต้	๒๐๐,๐๐๐	๒๐๐,๐๐๐	๕๐๐,๐๐๐	๒๐๐,๐๐๐	๒๐๐,๐๐๐	ประชาชน ร้อยละ ๔๐ ของหมู่บ้าน ได้ใช้ประโยชน์จากโครงการนี้	ประชาชนได้รับการ บริการสาธารณะที่มี คุณภาพ	กองช่าง

ที่	โครงการ	วัตถุประสงค์	เป้าหมาย (ผลผลิตของ โครงการ)	งบประมาณและที่ผ่านมา					ตัวชี้วัด (KPI)	ผลลัพธ์ที่คาดว่าจะ ได้รับ	หน่วยงาน รับผิดชอบหลัก
				๒๕๖๖ (บาท)	๒๕๖๗ (บาท)	๒๕๖๘ (บาท)	๒๕๖๙ (บาท)	๒๕๗๐ (บาท)			
๖.	ก่อสร้างถนน คสล. ภายในหมู่บ้าน จากหน้า บ้านนางปิ่น กุลยะณี ถึง บ้านนายแก่น หลุ่มทอง	เพื่อให้ประชาชน ได้รับความสะดวก ในการสัญจรไปมา	ก่อสร้างถนน คสล. กว้าง ๔ ม.หนา๐.๑๕ ม.ยาว ๒๐๕ ม.	๕๐๐,๐๐๐	๕๐๐,๐๐๐	๕๐๐,๐๐๐	๕๐๐,๐๐๐	๕๐๐,๐๐๐	ประชาชน ร้อยละ ๙๐ ของหมู่บ้าน ได้ใช้ประโยชน์จากโครงการนี้	ประชาชนได้รับการ บริการสาธารณะที่มี คุณภาพ	กองช่าง
๗.	ก่อสร้างวางระบายน้ำรูป ตัวยู เส้นข้างวัด ระยะทาง ๒๐๐ เมตร	เพื่อแก้ไขปัญหา ท่วมขังและระบาย น้ำเสียภายใน หมู่บ้าน	หมู่ที่ ๑๐ บ้านดอน แคนใต้	๒๐๐,๐๐๐	๒๐๐,๐๐๐	๒๐๐,๐๐๐	๒๐๐,๐๐๐	๒๐๐,๐๐๐	ประชาชน ร้อยละ ๙๐ ของหมู่บ้าน ได้ใช้ประโยชน์จากโครงการนี้	ประชาชนได้รับการ บริการสาธารณะที่มี คุณภาพ	กองช่าง
๘.	โครงการก่อสร้างถนน ลูกรังบ้านดอนแคนใต้ ม. .๑๐-บ.ดอนสัมพันธ์ ม.๙	เพื่อให้ประชาชน ได้รับความสะดวก ในการสัญจรไปมา	ก่อสร้างถนน ลูกรัง กว้าง ๔ ม. ยาว ๑,๖๗๗ ม. หรือพื้นที่ไม่ น้อยกว่า ๖,๗๐๘ ตร.ม.	๕๖๕,๐๐๐	๕๖๕,๐๐๐	๕๖๕,๐๐๐	๕๖๕,๐๐๐	๕๖๕,๐๐๐	ประชาชน ร้อยละ ๙๐ ของหมู่บ้าน ได้ใช้ประโยชน์จากโครงการนี้	ประชาชนได้รับการ บริการสาธารณะที่มี คุณภาพ	กองช่าง
๙.	โครงการปรับปรุงถนน ลูกรังไปพื้นที่การเกษตร จากนางซ้อน บาตรดี- บ้านนางวรรณภา วรดี	เพื่อให้ประชาชน ได้รับความสะดวก ในการสัญจรไปมา	ปรับปรุงถนน ลูกรัง กว้าง ๔ ม. ยาว ๒,๓๐๐ ม. หนาเฉลี่ย ๐.๕๐ ม.	๖๙๑,๐๐๐	๖๙๑,๐๐๐	๖๙๑,๐๐๐	๖๙๑,๐๐๐	๖๙๑,๐๐๐	ประชาชน ร้อยละ ๙๐ ของหมู่บ้าน ได้ใช้ประโยชน์จากโครงการนี้	ประชาชนได้รับการ บริการสาธารณะที่มี คุณภาพ	กองช่าง
๑๐.	โครงการจัดซื้อไฟถนน พลังงานแสงอาทิตย์ บ้านดอนแคนใต้ หมู่ที่ ๑๐	จัดซื้อคอมไฟถนน พลังงาน แสงอาทิตย์ แบบ ประกอบในชุด เดียวกัน ขนาด ๖๐๐ วัตต์ เสาสสูง ๖๐ เซนติเมตร	ติดตั้ง บ้าน ดอนแคนใต้ จำนวน ๘ ชุด	๑๔๘,๐๐๐	๑๔๘,๐๐๐	๑๔๘,๐๐๐	๑๔๘,๐๐๐	๑๔๘,๐๐๐	ประชาชน ร้อยละ ๙๐ ของตำบล ได้ใช้ประโยชน์จากโครงการนี้	ประชาชนได้รับการ บริการสาธารณะที่มี คุณภาพมีไฟส่องสว่าง ตอนกลางคืน	กองช่าง

๑๑	โครงการก่อสร้างถนนคอนกรีตเสริมเหล็ก บ้านดอนแคนใต้ หมู่ที่ ๑๐	เพื่อให้ประชาชนได้รับความสะดวกในการสัญจรไปมา	ขนาดผิวจราจร กว้าง ๔.๐๐ เมตร ยาว ๑๕๔.๐๐ เมตร หนา ๐.๑๕ เมตร หรือมีพื้นที่ไม่น้อยกว่า ๖๑๖.๐๐ ตารางเมตร ลงลูกรังไทล์ทางข้างละ ๐.๑๕ เมตร	๓๔๖,๐๐๐	๓๔๖,๐๐๐	๓๔๖,๐๐๐	๓๔๖,๐๐๐	๓๔๖,๐๐๐	ประชาชน ร้อยละ ๙๐ ของหมู่บ้านได้ใช้ประโยชน์จากโครงการนี้	ประชาชนได้รับการบริการสาธารณะที่มีคุณภาพ	กองช่าง
----	--	--	--	---------	---------	---------	---------	---------	--	--	---------

ที่	โครงการ	วัตถุประสงค์	เป้าหมาย (ผลผลิตของ โครงการ)	งบประมาณและที่ผ่านมา					ตัวชี้วัด (KPI)	ผลลัพธ์ที่คาดว่าจะ ได้รับ	หน่วยงาน รับผิดชอบหลัก
				๒๕๖๖ (บาท)	๒๕๖๗ (บาท)	๒๕๖๘ (บาท)	๒๕๖๙ (บาท)	๒๕๗๐ (บาท)			
๑.	โครงการถม/บดอัด หินคลุก ดินลูกรัง	เพื่อถม/บดอัด หินคลุก ดินลูกรัง	พื้นที่ เทศบาล ตำบลหนอง ลาด หรือดำเนิน กิจการนอก เขตตาม กฎหมาย กำหนด	๓๐๐,๐๐๐	๓๐๐,๐๐๐	๓๐๐,๐๐๐	๓๐๐,๐๐๐	๓๐๐,๐๐๐	ประชาชน ร้อยละ ๕๐ ของตำบล ได้ใช้ประโยชน์จากโครงการนี้	ประชาชนได้รับการ บริการสาธารณะที่มี คุณภาพ	กองช่าง
๒.	โครงการก่อสร้าง ปรับปรุง ซ่อมแซม ซ่อมสร้าง ถนน สะพาน ทางสัญจรทางบก ขยายไหล่ทาง โครงการ ขยายเขตไฟฟ้าที่จำเป็น เร่งด่วน	เพื่อก่อสร้าง ปรับปรุง ซ่อมแซม ซ่อมสร้าง ถนน สะพาน ทาง สัญจรทางบก ขยาย ไหล่ทาง ขยายเขต ไฟฟ้าที่จำเป็นเร่งด่วน	พื้นที่ เทศบาล ตำบลหนอง ลาด	๕๐๐,๐๐๐	๕๐๐,๐๐๐	๕๐๐,๐๐๐	๕๐๐,๐๐๐	๕๐๐,๐๐๐	ประชาชน ร้อยละ ๕๐ ของตำบล ได้ใช้ประโยชน์จากโครงการนี้	ประชาชนได้รับการ บริการสาธารณะที่มี คุณภาพ	กองช่าง
๓.	โครงการก่อสร้าง ซ่อมสร้าง ซ่อมแซมร่องระบายน้ำ ท่อลอด ท่อระบายน้ำ ท่อส่งน้ำ ฝายต่างๆ	เพื่อก่อสร้าง ซ่อม สร้าง ซ่อมแซมร่อง ระบายน้ำ ท่อลอด ท่อ ระบายน้ำ ท่อส่งน้ำ ฝายต่างๆ	พื้นที่ เทศบาล ตำบลหนอง ลาด	๓๐๐,๐๐๐	๓๐๐,๐๐๐	๓๐๐,๐๐๐	๓๐๐,๐๐๐	๓๐๐,๐๐๐	ประชาชน ร้อยละ ๕๐ ของตำบล ได้ใช้ประโยชน์จากโครงการนี้	ประชาชนได้รับการ บริการสาธารณะที่มี คุณภาพ	กองช่าง
๔.	โครงการก่อสร้างถนน คสล. สายบ้านนาหมาป่า – บ้านนาคำไฮ ต.เชียงเครือ	เพื่อการคมนาคมที่ สะดวก รวดเร็ว	พื้นที่ เทศบาล ตำบลหนอง ลาด	๒,๕๐๐,๐๐๐	๒,๕๐๐,๐๐๐	๒,๕๐๐,๐๐๐	๒,๕๐๐,๐๐๐	๒,๕๐๐,๐๐๐	ประชาชน ร้อยละ ๙๐ ของตำบล ได้ใช้ประโยชน์จากโครงการนี้	ประชาชนได้รับการ บริการสาธารณะที่มี คุณภาพ	กองช่าง

ที่	โครงการ	วัตถุประสงค์	เป้าหมาย (ผลผลิตของ โครงการ)	งบประมาณและที่ผ่านมา					ตัวชี้วัด (KPI)	ผลลัพธ์ที่คาดว่าจะได้รับ	หน่วยงาน รับผิดชอบหลัก
				๒๕๖๖ (บาท)	๒๕๖๗ (บาท)	๒๕๖๘ (บาท)	๒๕๖๙ (บาท)	๒๕๗๐ (บาท)			
๕.	โครงการก่อสร้าง ต่อเติม ปรับปรุง ซ่อมแซม บำรุงรักษา โครงสร้าง พื้นฐานที่อยู่ในอำนาจหน้าที่ ของ เทศบาล เช่น อาคาร ต่างๆ สิ่งก่อสร้าง สาธารณูปการ ฯลฯ	เพื่อก่อสร้าง ปรับปรุง ซ่อมแซม บำรุงรักษา โครงสร้างพื้นฐานที่ อยู่ในอำนาจหน้าที่ ของ เทศบาล	พื้นที่ เทศบาล ตำบลหนอง ลาด	๘๐๐,๐๐๐	๘๐๐,๐๐๐	๘๐๐,๐๐๐	๘๐๐,๐๐๐	๘๐๐,๐๐๐	ประชาชน ร้อยละ ๕๐ ของตำบล ได้ใช้ประโยชน์จากโครงการนี้	ประชาชนได้รับการ บริการสาธารณะที่มี คุณภาพ	กองช่าง
๖.	โครงการติดตั้ง อินเทอร์เน็ตไร้สายใน ชุมชน	เพื่อก่อสร้าง อินเทอร์เน็ตไร้สาย ชุมชน	พื้นที่ เทศบาล ตำบลหนอง ลาด	๒๐๐,๐๐๐	๒๐๐,๐๐๐	๒๐๐,๐๐๐	๒๐๐,๐๐๐	๒๐๐,๐๐๐	ประชาชน ร้อยละ ๕๐ ของตำบล ได้ใช้ประโยชน์จากโครงการนี้	ประชาชนได้รับการ บริการสาธารณะที่มี คุณภาพ	กองช่าง
๗.	โครงการก่อสร้างอาคาร สำนักงานเทศบาลตำบล หนองลาด (หลังใหม่)	เพื่อก่อสร้างอาคาร สำนักงานเทศบาล ตำบลหนองลาด (หลังใหม่)	พื้นที่ เทศบาล ตำบลหนอง ลาด	๔๐๐๐,๐๐ ๐	๔๐๐๐,๐๐๐	๔๐๐๐,๐๐๐	๔๐๐๐,๐๐ ๐	๔๐๐๐,๐๐ ๐	ประชาชน ร้อยละ ๙๐ ของตำบล ได้ใช้ประโยชน์จากโครงการนี้	ประชาชนได้รับการ บริการสาธารณะที่มี คุณภาพ	กองช่าง
๘.	โครงการปรับปรุงผิวทางแอสฟัลติกคอนกรีต ภายใน หมู่บ้าน ม.๖,ม.๗,ม.๘	เพื่อการคมนาคมที่ สะดวก รวดเร็ว	พื้นที่ ในเขต เทศบาลตำบล หนองลาด	๙,๕๖๒,๐๐๐	๙,๕๖๒,๐๐๐	๙,๕๖๒,๐๐๐	๙,๕๖๒,๐๐๐	๙,๕๖๒,๐๐๐	ประชาชน ร้อยละ ๙๐ ของตำบล ได้ใช้ประโยชน์จากโครงการนี้	ประชาชนได้รับการ บริการสาธารณะที่มี คุณภาพ	กองช่าง
๙.	โครงการซ่อมสร้างผิวทาง แอสฟัลติก สายบ้านดอน แคน – บ้านดอนสัมพันธ์	เพื่อการคมนาคมที่ สะดวก รวดเร็ว	ซ่อมสร้างผิว ทางแอสฟัลติก กว้าง ๔.๕ม. หนา ๐.๑๖ม. ยาว ๕,๗๔๗ ม.	๗,๐๘๓,๐๐๐	๗,๐๘๓,๐๐๐	๗,๐๘๓,๐๐๐	๗,๐๘๓,๐๐๐	๗,๐๘๓,๐๐๐	ประชาชน ร้อยละ ๙๐ ของตำบล ได้ใช้ประโยชน์จากโครงการนี้	ประชาชนได้รับการ บริการสาธารณะที่มี คุณภาพ	กองช่าง

ที่	โครงการ	วัตถุประสงค์	เป้าหมาย (ผลผลิตของ โครงการ)	งบประมาณและที่ผ่านมา					ตัวชี้วัด (KPI)	ผลลัพธ์ที่คาดว่าจะได้รับ	หน่วยงาน รับผิดชอบหลัก
				๒๕๖๖ (บาท)	๒๕๖๗ (บาท)	๒๕๖๘ (บาท)	๒๕๖๙ (บาท)	๒๕๗๐ (บาท)			
๑๐.	โครงการหอกระจายข่าวไร้สายในชุมชน	เพื่อใช้ในการประชาสัมพันธ์ข้อมูลข่าวสารในชุมชน	พื้นที่เทศบาลตำบลหนองลาด	๕๐๐,๐๐๐	๕๐๐,๐๐๐	๕๐๐,๐๐๐	๕๐๐,๐๐๐	๕๐๐,๐๐๐	ประชาชน ร้อยละ ๙๐ ของตำบลได้ใช้ประโยชน์จากโครงการนี้	ประชาชนได้รับการบริการสาธารณะที่มีคุณภาพ	กองช่าง
๑๑.	โครงการติดตั้งกล้องวงจรปิด (CCTV) ในชุมชน	เพื่อติดตั้งกล้องวงจรปิด (CCTV) ในชุมชนลดปัญหาการเกิดอาชญากรรมในพื้นที่	ติดตั้งกล้องถนนสายหลัก ม.๑ ม.๖ ม.๗ ม.๘	๑๐๐๐,๐๐ ๐	๑๐๐๐,๐๐๐	๑๐๐๐,๐๐๐	๑๐๐๐,๐๐๐	๑๐๐๐,๐๐๐	ประชาชน ร้อยละ ๙๐ ของตำบลได้ใช้ประโยชน์จากโครงการนี้	ประชาชนได้รับการบริการสาธารณะที่มีคุณภาพ	กองช่าง
๑๒.	โครงการจัดซื้อโคมไฟถนนพลังงานแสงอาทิตย์ แบบประกอบในชุดเดียวกัน (ติดตั้งสายหนองลาด-หนองบัวสร้าง)	จัดซื้อโคมไฟถนนพลังงานแสงอาทิตย์แบบประกอบในชุดเดียวกัน ขนาด ๓๐ วัตต์ เสาสูง ๖ เมตร	(ติดตั้งสายหนองลาด-หนองบัวสร้าง) จำนวน ๔๕ ชุด	-	๓,๑๕๓,๐๐๐	๓,๑๕๓,๐๐๐	๓,๑๕๓,๐๐๐	๓,๑๕๓,๐๐๐	ประชาชน ร้อยละ ๙๐ ของตำบลได้ใช้ประโยชน์จากโครงการนี้	ประชาชนได้รับการบริการสาธารณะที่มีคุณภาพมีไฟส่องสว่างตอนกลางคืน	กองช่าง
๑๓.	โครงการก่อสร้างถนนคสล. สายบ้านทุ่งมั่ง – บ้านหนองลาดใต้	เพื่อการคมนาคมที่สะดวก รวดเร็ว	พื้นที่ในเขตเทศบาลตำบลหนองลาด	๔,๐๐๐,๐๐๐	๔,๐๐๐,๐๐	๔,๐๐๐,๐๐๐	๔,๐๐๐,๐๐	๔,๐๐๐,๐๐	ประชาชน ร้อยละ ๙๐ ของตำบลได้ใช้ประโยชน์จากโครงการนี้	ประชาชนได้รับการบริการสาธารณะที่มีคุณภาพ	กองช่าง
๑๔.	โครงการก่อสร้างถนนคสล. สายบ้านทุ่งมั่ง – แยกทางหลวงชนบท สน ๔๐๒๕ (โนนคะนิง)	เพื่อการคมนาคมที่สะดวก รวดเร็ว	พื้นที่ในเขตเทศบาลตำบลหนองลาด	๔,๐๐๐,๐๐๐	๔,๐๐๐,๐๐	๔,๐๐๐,๐๐๐	๔,๐๐๐,๐๐	๔,๐๐๐,๐๐	ประชาชน ร้อยละ ๙๐ ของตำบลได้ใช้ประโยชน์จากโครงการนี้	ประชาชนได้รับการบริการสาธารณะที่มีคุณภาพ	กองช่าง

ที่	โครงการ	วัตถุประสงค์	เป้าหมาย (ผลผลิตของ โครงการ)	งบประมาณและที่ผ่านมา					ตัวชี้วัด (KPI)	ผลลัพธ์ที่คาดว่าจะได้รับ	หน่วยงาน รับผิดชอบหลัก
				๒๕๖๖ (บาท)	๒๕๖๗ (บาท)	๒๕๖๘ (บาท)	๒๕๖๙ (บาท)	๒๕๗๐ (บาท)			
๑๕.	โครงการจัดซื้อโคมไฟถนน พลังงานแสงอาทิตย์ แบบ ประกอบในชุดเดียวกัน (ติดตั้งสายบ้านสายปลา หลาย-บ้านพอกใหญ่)	จัดซื้อโคมไฟถนน พลังงานแสงอาทิตย์ แบบประกอบในชุด เดียวกัน ขนาด ๓๐ วัตต์ เสาสูง ๖ เมตร	(ติดตั้งสาย บ้านสายปลา หลาย-บ้านพอก ใหญ่) จำนวน ๘๓ ชุด	-	๕,๘๑๓,๐๐๐	๕,๘๑๓,๐๐๐	๕,๘๑๓,๐๐๐	๕,๘๑๓,๐๐๐	ประชาชน ร้อยละ ๙๐ ของ ตำบลได้ใช้ประโยชน์จาก โครงการนี้	ประชาชนได้รับการ บริการสาธารณะที่มี คุณภาพมีไฟส่อง สว่างตอนกลางคืน	กองช่าง
๑๖.	โครงการก่อสร้างถนน คสล. สายบ้านหนองลาด น้อย – บ้านโนนพอก ต. เชิงชุม	เพื่อการคมนาคมที่ สะดวก รวดเร็ว	พื้นที่ เทศบาล ตำบลหนอง ลาด	๓,๕๐๐,๐๐๐	๓,๕๐๐,๐๐๐	๓,๕๐๐,๐๐๐	๓,๕๐๐,๐๐๐	๓,๕๐๐,๐๐๐	ประชาชน ร้อยละ ๙๐ ของตำบล ได้ใช้ประโยชน์จากโครงการนี้	ประชาชนได้รับการ บริการสาธารณะที่มี คุณภาพ	กองช่าง
๑๗.	โครงการจัดซื้อโคมไฟถนน พลังงานแสงอาทิตย์ แบบ ประกอบในชุดเดียวกัน (ติดตั้งสายบ้านนาหมาป่า- บ้านท่าม่วง)	จัดซื้อโคมไฟถนน พลังงานแสงอาทิตย์ แบบประกอบในชุด เดียวกัน ขนาด ๓๐ วัตต์ เสาสูง ๖ เมตร	(ติดตั้งสาย บ้านนาหมา ป่า-บ้านท่าม่วง ใหญ่) จำนวน ๑๔๒ ชุด	-	๙,๙๔๓,๐๐๐	๙,๙๔๓,๐๐๐	๙,๙๔๓,๐๐๐	๙,๙๔๓,๐๐๐	ประชาชน ร้อยละ ๙๐ ของ ตำบลได้ใช้ประโยชน์จาก โครงการนี้	ประชาชนได้รับการ บริการสาธารณะที่มี คุณภาพมีไฟส่อง สว่างตอนกลางคืน	กองช่าง
๑๘.	โครงการขยายเขตประปา ขนาดใหญ่มาก ม.๖,๗,๘	เพื่อให้ประชาชนมี น้ำใช้เพื่อการ อุปโภคบริโภค อย่างทั่วถึง	พื้นที่ในเขต เทศบาลตำบล หนองลาด ม.๖-๗-๘	๒,๐๐๐,๐๐๐	๒,๐๐๐,๐๐๐	๒,๐๐๐,๐๐๐	๒,๐๐๐,๐๐๐	๒,๐๐๐,๐๐๐	ประชาชน ร้อยละ ๙๐ ของทั้ง ๓ หมู่บ้านได้ใช้ประโยชน์	ประชาชนได้รับการ บริการสาธารณะที่มี คุณภาพ	กองช่าง
๑๙.	โครงการก่อสร้างถนน คสล. สายบ้านทุ่งมั่ง – แยกทางหลวงชนบท สน ๔๐๒๕ (โนนคะนิง)	เพื่อการคมนาคมที่ สะดวก รวดเร็ว	พื้นที่ในเขต เทศบาลตำบล หนองลาด	๔,๐๐๐,๐๐๐	๔,๐๐๐,๐๐	๔,๐๐๐,๐๐๐	๔,๐๐๐,๐๐	๔,๐๐๐,๐๐	ประชาชน ร้อยละ ๙๐ ของตำบล ได้ใช้ประโยชน์จากโครงการนี้	ประชาชนได้รับการ บริการสาธารณะที่มี คุณภาพ	กองช่าง

ที่	โครงการ	วัตถุประสงค์	เป้าหมาย (ผลผลิตของ โครงการ)	งบประมาณและที่ผ่านมา					ตัวชี้วัด (KPI)	ผลลัพธ์ที่คาดว่าจะได้รับ	หน่วยงาน รับผิดชอบหลัก
				๒๕๖๖ (บาท)	๒๕๖๗ (บาท)	๒๕๖๘ (บาท)	๒๕๖๙ (บาท)	๒๕๗๐ (บาท)			
๒๐	โครงการจัดซื้อคอมพิวเตอร์ พลังงานแสงอาทิตย์ แบบ ประกอบในชุดเดียวกัน (ติดตั้งสายบ้านทุ่งมั่ง-บ้าน หนองลาดใต้)	จัดซื้อคอมพิวเตอร์ พลังงานแสงอาทิตย์ แบบประกอบในชุด เดียวกัน ขนาด ๓๐ วัตต์ เส้าสูง ๖ เมตร	(ติดตั้งสาย บ้านทุ่งมั่ง- บ้านหนองลาด ใต้ใหญ่) จำนวน ๙๖ ชุด	-	๖,๗๒๓,๐๐๐	๖,๗๒๓,๐๐๐	๖,๗๒๓,๐๐๐	๖,๗๒๓,๐๐๐	ประชาชน ร้อยละ ๙๐ ของ ตำบลได้ใช้ประโยชน์จาก โครงการนี้	ประชาชนได้รับการ บริการสาธารณะที่มี คุณภาพมีไฟส่อง สว่างตอนกลางคืน	กองช่าง
๒๑	โครงการจัดซื้อคอมพิวเตอร์ พลังงานแสงอาทิตย์ แบบ ประกอบในชุดเดียวกัน (ติดตั้งสายทางหลวงชนบท ๔๐๒๕-บ้านดอนแคน)	จัดซื้อคอมพิวเตอร์ พลังงานแสงอาทิตย์ แบบประกอบในชุด เดียวกัน ขนาด ๓๐ วัตต์ เส้าสูง ๖ เมตร	(ติดตั้งสายทาง หลวงชนบท ๔๐๒๕-บ้าน ดอนแคน) จำนวน ๑๐๐ ชุด	-	๗,๐๐๓,๐๐๐	๗,๐๐๓,๐๐๐	๗,๐๐๓,๐๐๐	๗,๐๐๓,๐๐๐	ประชาชน ร้อยละ ๙๐ ของ ตำบลได้ใช้ประโยชน์จาก โครงการนี้	ประชาชนได้รับการ บริการสาธารณะที่มี คุณภาพมีไฟส่อง สว่างตอนกลางคืน	กองช่าง
๒๒.	โครงการก่อสร้างถนน คสล. สายบ้านดอนแคน – แยกทางหลวงชนบท สน ๔๐๒๕	เพื่อการคมนาคมที่ สะดวก รวดเร็ว	พื้นที่ในเขต เทศบาลตำบล หนองลาด	๔,๐๐๐,๐๐๐	๔,๐๐๐,๐๐	๔,๐๐๐,๐๐๐	๔,๐๐๐,๐๐	๔,๐๐๐,๐๐๐	ประชาชน ร้อยละ ๙๐ ของตำบล ได้ใช้ประโยชน์จากโครงการนี้	ประชาชนได้รับการ บริการสาธารณะที่มี คุณภาพ	กองช่าง
๒๓.	โครงการก่อสร้างถนน คสล. สายบ้านทุ่งมั่ง – แยกทางหลวงชนบท สน ๔๐๒๕	เพื่อการคมนาคมที่ สะดวก รวดเร็ว	พื้นที่ในเขต เทศบาลตำบล หนองลาด	๖,๐๐๐,๐๐๐	๖,๐๐๐,๐๐๐	๖,๐๐๐,๐๐๐	๖,๐๐๐,๐๐๐	๖,๐๐๐,๐๐๐	ประชาชน ร้อยละ ๙๐ ของตำบล ได้ใช้ประโยชน์จากโครงการนี้	ประชาชนได้รับการ บริการสาธารณะที่มี คุณภาพ	กองช่าง
๒๔.	โครงการก่อสร้างถนน คสล. สายบ้านดอนแคน – แยกทางหลวงชนบท สน ๔๐๒๕ (บ้านนาหมาปั้)	เพื่อการคมนาคมที่ สะดวก รวดเร็ว	พื้นที่ในเขต เทศบาลตำบล หนองลาด	๕,๐๐๐,๐๐๐	๕,๐๐๐,๐๐๐	๕,๐๐๐,๐๐๐	๕,๐๐๐,๐๐๐	๕,๐๐๐,๐๐๐	ประชาชน ร้อยละ ๙๐ ของตำบล ได้ใช้ประโยชน์จากโครงการนี้	ประชาชนได้รับการ บริการสาธารณะที่มี คุณภาพ	กองช่าง

ที่	โครงการ	วัตถุประสงค์	เป้าหมาย (ผลผลิตของ โครงการ)	งบประมาณและที่ผ่านมา					ตัวชี้วัด (KPI)	ผลลัพธ์ที่คาดว่าจะได้รับ	หน่วยงาน รับผิดชอบหลัก
				๒๕๖๖ (บาท)	๒๕๖๗ (บาท)	๒๕๖๘ (บาท)	๒๕๖๙ (บาท)	๒๕๗๐ (บาท)			
๒๐.	โครงการปรับปรุงผิวทางแอสฟัลติกคอนกรีต สายบ้านดอนแคน - บ้านสายปลาหลาย	เพื่อการคมนาคมที่สะดวก รวดเร็ว	ปรับปรุงผิวทางแอสฟัลติกคอนกรีต ยาว ๕,๒๖๑ม. พื้นผิวจราจรไม่น้อยกว่า ๒๔,๒๓๙.๖๐ ตร.ม.	-	-	๗,๖๐๐,๐๐๐	๗,๖๐๐,๐๐๐	๗,๖๐๐,๐๐๐	ประชาชน ร้อยละ ๙๐ ของตำบล ได้ใช้ประโยชน์จากโครงการนี้	ประชาชน มีการคมนาคมที่สะดวก รวดเร็ว	กองช่าง
๒๑.	โครงการก่อสร้างถนน คสล. สายถนน รพช.๔๐๓๑ - บ้านทุ่งมั่ง ม.๒ ต.หนองลาด	เพื่อการคมนาคมที่สะดวก รวดเร็ว	ก่อสร้างถนนคสล. ขนาดผิวจราจรกว้าง ๔ ม.ยาว ๒,๑๘๙ ม.หนาเฉลี่ย ๐.๑๕ม.ไหล่ทางข้างละ ๐.๕๐ม.หรือพื้นผิวจราจรไม่น้อยกว่า ๘๗๕๖ ตร.ม.	-	-	๕,๕๕๐,๐๐๐	๕,๕๕๐,๐๐๐	๕,๕๕๐,๐๐๐	ประชาชน ร้อยละ ๙๐ ของตำบล ได้ใช้ประโยชน์จากโครงการนี้	ประชาชน มีการคมนาคมที่สะดวก รวดเร็ว	กองช่าง
๒๒.	โครงการก่อสร้างถนน คสล. สายบ้านดอนแคน - แยกทางหลวงชนบท สน ๔๐๒๕	เพื่อการคมนาคมที่สะดวก รวดเร็ว	ก่อสร้างถนนคสล. ขนาดผิวจราจรกว้าง ๔ ม.ยาว ๒,๔๒๒ ม.หนาเฉลี่ย ๐.๑๕ม.ไหล่ทางข้างละ ๐.๕๐ม.หรือพื้นผิวจราจรไม่น้อยกว่า ๙,๒๑๐ ตร.ม.	-	-	๖,๐๐๐,๐๐๐	๖,๐๐๐,๐๐๐	๖,๐๐๐,๐๐๐	ประชาชน ร้อยละ ๙๐ ของตำบล ได้ใช้ประโยชน์จากโครงการนี้	ประชาชน มีการคมนาคมที่สะดวก รวดเร็ว	กองช่าง
๒๓.	โครงการก่อสร้างถนน คสล. สายบ้านทุ่งมั่ง - แยกทางหลวงชนบท สน ๔๐๒๕	เพื่อการคมนาคมที่สะดวก รวดเร็ว	พื้นที่ในเขตเทศบาลตำบลหนองลาด	๖,๐๐๐,๐๐๐	๖,๐๐๐,๐๐๐	๖,๐๐๐,๐๐๐	๖,๐๐๐,๐๐๐	๖,๐๐๐,๐๐๐	ประชาชน ร้อยละ ๙๐ ของตำบล ได้ใช้ประโยชน์จากโครงการนี้	ประชาชนได้รับการบริการสาธารณะที่มีคุณภาพ	กองช่าง
๒๔.	โครงการก่อสร้างถนน คสล. สายบ้านดอนแคน - แยกทางหลวงชนบท สน ๔๐๒๕ (บ้านนาหมาปั้)	เพื่อการคมนาคมที่สะดวก รวดเร็ว	พื้นที่ในเขตเทศบาลตำบลหนองลาด	๕,๐๐๐,๐๐๐	๕,๐๐๐,๐๐๐	๕,๐๐๐,๐๐๐	๕,๐๐๐,๐๐๐	๕,๐๐๐,๐๐๐	ประชาชน ร้อยละ ๙๐ ของตำบล ได้ใช้ประโยชน์จากโครงการนี้	ประชาชนได้รับการบริการสาธารณะที่มีคุณภาพ	กองช่าง

ที่	โครงการ	วัตถุประสงค์	เป้าหมาย (ผลผลิตของโครงการ)	งบประมาณและที่ผ่านมา					ตัวชี้วัด (KPI)	ผลลัพธ์ที่คาดว่าจะได้รับ	หน่วยงานรับผิดชอบหลัก
				๒๕๖๖ (บาท)	๒๕๖๗ (บาท)	๒๕๖๘ (บาท)	๒๕๖๙ (บาท)	๒๕๗๐ (บาท)			
๒๕	โครงการขุดลอกหนองบึงเบ้าบ้านดอนแคน ม.๔ พื้นที่ไม่น้อยกว่า ๓๐๐ ไร่	-เพื่อให้เกษตรกรมีน้ำใช้เพื่อการเกษตรในฤดูแล้ง -เพื่อรองรับน้ำในฤดูน้ำหลาก แก้ไขปัญหาน้ำท่วม	หมู่ที่ ๔ บ้านดอนแคน พื้นที่ขุดลอกไม่น้อยกว่า ๓๐๐ ไร่	๑๐๐,๐๐๐	๑๐๐,๐๐๐	๑๐๐,๐๐๐	๑๐๐,๐๐๐	๑๐๐,๐๐๐	ประชาชน ร้อยละ ๙๐ ของหมู่บ้านได้ใช้ประโยชน์จากโครงการนี้	-เกษตรกรมีน้ำใช้เพื่อการเกษตรในฤดูแล้ง -ไม่เกิดปัญหาน้ำท่วมในพื้นที่	กองช่าง
๒๖	โครงการขุดลอกหนองเป็นม.๙ พื้นที่ไม่น้อยกว่า ๒๐๐ ไร่	-เพื่อให้เกษตรกรมีน้ำใช้เพื่อการเกษตรในฤดูแล้ง -เพื่อรองรับน้ำในฤดูน้ำหลาก แก้ไขปัญหาน้ำท่วม	หมู่ที่ ๙ บ้านดอนสัมพันธ์ พื้นที่ขุดลอกไม่น้อยกว่า ๒๐๐ ไร่	๑๐๐,๐๐๐	๑๐๐,๐๐๐	๑๐๐,๐๐๐	๑๐๐,๐๐๐	๑๐๐,๐๐๐	ประชาชน ร้อยละ ๙๐ ของหมู่บ้านได้ใช้ประโยชน์จากโครงการนี้	-เกษตรกรมีน้ำใช้เพื่อการเกษตรในฤดูแล้ง -ไม่เกิดปัญหาน้ำท่วมในพื้นที่	กองช่าง
๒๗.	ก่อสร้างถนน คสล.สายบ้านท่าม่วง-วัดป่าหัวเมย ตำบลหนองลาด	เพื่อการคมนาคมที่สะดวก รวดเร็ว	ก่อสร้างถนนกว้าง ๕ เมตร ยาว ๑,๖๗๒ เมตร หนาเฉลี่ย ๐.๑๕ เมตร พื้นที่ผิวจราจรไม่น้อยกว่า ๖,๖๘๘๐ ตารางเมตร	๓,๘๐๐,๐๐๐	๓,๘๐๐,๐๐๐	๓,๘๐๐,๐๐๐	๓,๘๐๐,๐๐๐	๓,๘๐๐,๐๐๐	ประชาชน ร้อยละ ๙๐ ของตำบลได้ใช้ประโยชน์จากโครงการนี้	-ประชาชนได้รับการบริการสาธารณะที่มีคุณภาพ -การคมนาคมสัญจรสะดวกสบาย	กองช่าง
๒๘.	โครงการก่อสร้างธนาคารน้ำใต้ดินระบบปิดภายในตำบลหนองลาด	-เพื่อให้เกษตรกรมีน้ำใช้เพื่อการเกษตรในฤดูแล้ง -เพื่อ แก้ไขปัญหาน้ำท่วม	ดำเนินการก่อสร้างธนาคารน้ำใต้ดินระบบปิดภายในเขตตำบลหนองลาด จำนวน ๒๘๖ บ่อ	-	๑๕๐๐,๐๐๐	๑๕๐๐,๐๐๐	๑๕๐๐,๐๐๐	๑๕๐๐,๐๐๐	ประชาชน ร้อยละ ๙๐ ของหมู่บ้านได้ใช้ประโยชน์จากโครงการนี้	-เกษตรกรมีน้ำใช้เพื่อการเกษตรในฤดูแล้ง -ไม่เกิดปัญหาน้ำท่วมขังในพื้นที่	กองช่าง
รวมทั้งหมดทั้งระดับหมู่บ้านและระดับตำบล จำนวน ๘๒ โครงการ				๒๐๔,๓๕๐,๐๐๐	๒๐๔,๓๕๐,๐๐๐	๒๐๔,๓๕๐,๐๐๐	๒๐๔,๓๕๐,๐๐๐	๒๐๔,๓๕๐,๐๐๐			

รายละเอียดโครงการพัฒนาแผนพัฒนาท้องถิ่น ประจำปี (พ.ศ. ๒๕๖๖-๒๕๗๐)

เทศบาลตำบลหนองลาด อำเภอเมืองสกลนคร จังหวัดสกลนคร

แบบ ผ.๐๒

ก.ยุทธศาสตร์จังหวัดที่ ๓ การพัฒนาทรัพยากรมนุษย์ เพื่อสร้างศักยภาพในการแข่งขัน

ข.ยุทธศาสตร์การพัฒนาของ อปท. ในเขตจังหวัดสกลนคร ที่ ๓ การพัฒนาทรัพยากรมนุษย์ เพื่อสร้างศักยภาพในการแข่งขัน

๒.ยุทธศาสตร์ : การส่งเสริมคุณภาพชีวิต

แผนงานด้านการศึกษา

ที่	โครงการ	วัตถุประสงค์	เป้าหมาย (ผลผลิตของ โครงการ)	งบประมาณและที่ผ่านมา					ตัวชี้วัด (KPI)	ผลที่คาดว่าจะได้รับ	หน่วยงาน รับผิดชอบหลัก
				๒๕๖๖ (บาท)	๒๕๖๗ (บาท)	๒๕๖๘ (บาท)	๒๕๖๙ (บาท)	๒๕๗๐ (บาท)			
๑	โครงการส่งเสริมกิจกรรมงานวันเด็กของโรงเรียนทั้ง ๖ โรงเรียน	๑) เพื่อส่งเสริมให้นักเรียนมีพัฒนาการในการเรียนรู้	โรงเรียนในเขตพื้นที่ทั้ง ๖ โรงเรียน	๕๐๐,๐๐๐	๕๐๐,๐๐๐	๕๐๐,๐๐๐	๕๐๐,๐๐๐	๕๐๐,๐๐๐	- นักเรียนทั้ง ๖ โรงเรียน มีการพัฒนาการเรียนรู้เพิ่มขึ้น	- เด็กนักเรียนได้รับการส่งเสริมพัฒนาการในการเรียนรู้ดีขึ้น	ร.ร. ทั้ง ๖ โรงเรียน ภายใน เขต ต.หนอง ลาด
๒	โครงการส่งเสริมอาหารเสริม(นม) ของเด็กนักเรียนทั้ง ๖ โรงเรียน	๑) เพื่อให้เด็กนักเรียนมีร่างกายที่แข็งแรงสมบูรณ์ ไม่เป็นโรคขาดสารอาหาร	นักเรียนในเขตพื้นที่ทั้ง ๖ โรงเรียน	๓,๕๐๐,๐๐๐	๓,๕๐๐,๐๐๐	๓,๕๐๐,๐๐๐	๓,๕๐๐,๐๐๐	๓,๕๐๐,๐๐๐	- นักเรียนทั้ง ๖ โรงเรียน ได้รับการอุดหนุนอาหารเสริมนมนักเรียนมีร่างกายแข็งแรงขึ้น	- เด็กนักเรียนมีร่างกายที่แข็งแรงสมบูรณ์ขึ้น พร้อมทั้งลดปัญหาเด็กขาดสารอาหาร	ร.ร. ทั้ง ๖ โรงเรียน ภายใน เขต ต.หนอง ลาด
๓	โครงการอุดหนุนอาหารกลางวันของเด็กนักเรียน ทั้ง ๖ โรงเรียน	๑) เพื่อให้เด็กนักเรียนมีร่างกายที่แข็งแรงสมบูรณ์ ไม่เป็นโรคขาดสารอาหาร	นักเรียนในเขตพื้นที่ทั้ง ๖ โรงเรียน	๓,๕๐๐,๐๐๐	๓,๕๐๐,๐๐๐	๓,๕๐๐,๐๐๐	๓,๕๐๐,๐๐๐	๓,๕๐๐,๐๐๐	- นักเรียนทั้ง ๖ โรงเรียน ได้รับประทานอาหารกลางวันเพียงพอ	- เด็กนักเรียนมีร่างกายที่แข็งแรงสมบูรณ์ขึ้น พร้อมทั้งลดปัญหาเด็กขาดสารอาหาร	ร.ร. ทั้ง ๖ โรงเรียน ภายใน เขต ต.หนอง ลาด

ที่	โครงการ	วัตถุประสงค์	เป้าหมาย (ผลผลิตของ โครงการ)	งบประมาณและที่ผ่านมา					ตัวชี้วัด (KPI)	ผลที่คาดว่าจะได้รับ	หน่วยงาน รับผิดชอบหลัก
				๒๕๖๖ (บาท)	๒๕๖๗ (บาท)	๒๕๖๘ (บาท)	๒๕๖๙ (บาท)	๒๕๗๐ (บาท)			
๔	ส่งเสริมพัฒนาผู้ดูแลเด็ก ทั้ง ๓ ศูนย์	๑) เพื่อส่งเสริมพัฒนาผู้ดูแลเด็ก ทั้ง ๓ ศูนย์ให้มีพัฒนาการในการเรียนรู้การสอนที่มีประสิทธิภาพ	ผู้ดูแลเด็ก ศูนย์พัฒนาเด็กเล็กทั้ง ๓ ศูนย์	๑๐๐,๐๐๐	๑๐๐,๐๐๐	๑๐๐,๐๐๐	๑๐๐,๐๐๐	๑๐๐,๐๐๐	- ผู้ดูแลเด็ก ทั้ง ๓ ศูนย์ ได้รับการพัฒนาในการเรียนรู้การสอนมีประสิทธิภาพเพิ่ม	- ผู้ดูแลเด็ก ทั้ง ๓ ศูนย์ ได้รับการพัฒนาความรู้ความสามารถเพิ่มขึ้น	กองการศึกษา
๕	เงินอุดหนุนสำหรับสนับสนุนค่าใช้จ่ายในสำหรับศูนย์พัฒนาเด็กเล็ก ทั้ง ๓ แห่ง	-ค่าหนังสือเรียน -ค่าอุปกรณ์การเรียน -ค่าเครื่องแบบนักเรียน -ค่ากิจกรรมพัฒนาผู้เรียน	หมู่ที่ ๑-๑๐	-	๒๐๐,๐๐๐	๒๐๐,๐๐๐	๒๐๐,๐๐๐	๒๐๐,๐๐๐	- เด็ก ได้รับการส่งเสริมและมีแรงจูงใจในการเรียนรู้เพิ่มขึ้น	- เด็กมีความประพฤติดีและเรียนดีขึ้น	กองการศึกษา
๖	โครงการจัดหาคอมพิวเตอร์ให้กับศูนย์การเรียนรู้ชุมชน ทั้ง ๖ โรง	๑) เพื่อให้นักเรียนมีทักษะในการใช้คอมพิวเตอร์และก้าวทันเทคโนโลยีในปัจจุบัน	หมู่ที่ ๑-๑๐	๕๐๐,๐๐๐	๕๐๐,๐๐๐	๕๐๐,๐๐๐	๕๐๐,๐๐๐	๕๐๐,๐๐๐	- นักเรียนมีคอมพิวเตอร์ใช้ในการเรียนรู้เพิ่มขึ้น	- นักเรียนมีความรู้ในการใช้คอมพิวเตอร์ ทันโลก ทันเหตุการณ์	กองการศึกษา
	โครงการวันเด็กแห่งชาติ	๑) เพื่อให้เด็กได้แสดงความสามารถ ๒) เพื่อส่งเสริมพัฒนาการของเด็กและเยาวชน	หมู่ที่ ๑-๑๐	๕๐,๐๐๐	๕๐,๐๐๐	๕๐,๐๐๐	๕๐,๐๐๐	๕๐,๐๐๐	- - เด็ก ได้รับการส่งเสริม และมีแรงจูงใจในการเรียนรู้เพิ่มขึ้น	- ได้รับการส่งเสริมและมีแรงจูงใจในการเรียนรู้เพิ่มขึ้น- เยาวชนได้พิจารณาทั้งด้านร่างกายและจิตใจ	กองการศึกษา

ที่	โครงการ	วัตถุประสงค์	เป้าหมาย (ผลผลิตของ โครงการ)	งบประมาณและที่ผ่านมา					ตัวชี้วัด (KPI)	ผลที่คาดว่าจะได้รับ	หน่วยงาน รับผิดชอบหลัก
				๒๕๖๖ (บาท)	๒๕๖๗ (บาท)	๒๕๖๘ (บาท)	๒๕๖๙ (บาท)	๒๕๗๐ (บาท)			
๘	โครงการปรับปรุงสนามฟุตบอลกีฬามาตรฐาน	๑) เพื่อให้ตำบลหนองลาดมีสนามกีฬาที่ได้มาตรฐาน ๒) ยูวชน เยาวชน และประชาชนได้ใช้ประโยชน์ในการออกกำลังกาย	หมู่ที่ ๑-๑๐	๖๐๐,๐๐๐	๖๐๐,๐๐๐	๖๐๐,๐๐๐	๖๐๐,๐๐๐	๖๐๐,๐๐๐	- โรงเรียนมีสนามฟุตบอลที่เป็นมาตรฐานเพิ่มขึ้น	- มีสนามขนาดมาตรฐานรองรับการแข่งขันกีฬาทุกระดับ - เยาวชน และประชาชนใช้เวลาว่างให้เกิดประโยชน์	กองการศึกษา
๙	โครงการสนับสนุนการจัดแข่งขันกีฬาระดับตำบล หมู่ที่ ๑-๑๐	๑) เพื่อให้ประชาชนได้ออกกำลังกายและใช้เวลาว่างให้เกิดประโยชน์	จัดแข่งขันกีฬาปีละ ๑ ครั้ง	๒๐๐,๐๐๐	๒๐๐,๐๐๐	๒๐๐,๐๐๐	๒๐๐,๐๐๐	๒๐๐,๐๐๐	- ตำบลหนองลาดมีการจัดแข่งขันกีฬาปีละ ๑ ครั้ง ประชาชนเข้าร่วมโครงการร้อยละ ๗๐	- เยาวชนเกิดความรักความสามัคคีในหมู่คณะและไม่หันไปหาสิ่งเสพติด	กองการศึกษา
๑๐	โครงการก่อสร้างสนามกีฬามาตรฐานกลางประจำตำบล	๑) มีสนามกีฬาที่ได้มาตรฐาน ๒) ยูวชน เยาวชน และประชาชนได้ใช้ประโยชน์ในการออกกำลังกาย	ก่อสร้างสนามกีฬามาตรฐานกลางประจำตำบล ๑ แห่ง	๕,๐๐๐,๐๐๐	๕,๐๐๐,๐๐๐	๕,๐๐๐,๐๐๐	๕,๐๐๐,๐๐๐	๕,๐๐๐,๐๐๐	- ตำบลหนองลาดมีสนามกีฬามาตรฐานจำนวน ๑ แห่ง	- ยูวชน เยาวชน และประชาชนรักการเล่นกีฬาและออกกกำลังกาย - รู้จักใช้เวลาว่างให้เกิดประโยชน์	กองการศึกษา
๑๑	โครงการเสริมสร้างความเข้มแข็งแก่เด็ก สตรี และคนชรา	๑) เพื่อเสริมสร้างความเข้มแข็งให้แก่เด็ก สตรี และคนชราในตำบลหนองลาด ให้อยู่ในชุมชนได้อย่างเป็นสุข	ฝึกอบรมให้ความรู้แก่เด็ก สตรี และคนชราในตำบลหนองลาด	๕๐,๐๐๐	๕๐,๐๐๐	๕๐,๐๐๐	๕๐,๐๐๐	๕๐,๐๐๐	- เด็ก สตรี และคนชราในตำบลหนองลาด ให้อยู่ในชุมชนได้อย่างเป็นสุข	- เด็ก สตรี และคนชราในตำบลหนองลาด ให้อยู่ในชุมชนได้อย่างเป็นสุข ใช้เวลาว่างให้เกิดประโยชน์	สำนักปลัด

ที่	โครงการ	วัตถุประสงค์	เป้าหมาย (ผลผลิตของโครงการ)	งบประมาณและที่ผ่านมา					ตัวชี้วัด (KPI)	ผลที่คาดว่าจะได้รับ	หน่วยงาน รับผิดชอบหลัก
				๒๕๖๖ (บาท)	๒๕๖๗ (บาท)	๒๕๖๘ (บาท)	๒๕๖๙ (บาท)	๒๕๗๐ (บาท)			
๑๒	โครงการปรับปรุง สนามกีฬามาตรฐาน กลางประจำตำบล	๑) มีสนามกีฬาที่ได้ มาตรฐาน ๒) ยูวชน เยาวชน และประชาชนได้ใช้ ประโยชน์ในการออก กำลังกาย	ปรับปรุงสนามกีฬา มาตรฐาน	๒,๐๐๐, ๐๐๐	๒,๐๐๐, ๐๐๐	๒,๐๐๐, ๐๐๐	๒,๐๐๐, ๐๐๐	๒,๐๐๐, ๐๐๐	- สนามกีฬามาตรฐาน ได้รับการปรับปรุงดี เพิ่มขึ้น	- ยูวชน เยาวชน และ ประชาชนรักการเล่น กีฬาและออกกำลังกาย - ยูวชน เยาวชน และ ประชาชนรู้จักใช้เวลา ว่างให้เกิดประโยชน์	กองการศึกษา
๑๓	โครงการก่อสร้าง สนามกีฬามวย มาตรฐาน	๑) เพื่อให้ประชาชน ในพื้นที่มีสนามกีฬา มวยไว้ฝึกซ้อม และ จัดการแข่งขันชก มวยเป็นสนามที่ มาตรฐาน	พื้นที่ตำบลหนองลาด	๒,๐๐๐, ๐๐๐	๒,๐๐๐, ๐๐๐	๒,๐๐๐, ๐๐๐	๒,๐๐๐, ๐๐๐	๒,๐๐๐, ๐๐๐	- ตำบลหนองลาดมี สนามกีฬามวยมาตรฐาน	ประชาชนในพื้นที่มี สนามกีฬามวยที่เป็น มาตรฐาน ไว้ฝึกซ้อม และจัดการแข่งขันชก มวย	กองการศึกษา
๑๔	โครงการสนับสนุน การแข่งขันด้าน วิชาการของยูวชน และเยาวชน	๑) เพื่อให้ยูวชนและ เยาวชนได้พัฒนา ความรู้ความสามารถ ทางด้านวิชาการ	โรงเรียนทั้ง ๖ โรงเรียน	๑๕๐, ๐๐๐	๑๕๐, ๐๐๐	๑๕๐, ๐๐๐	๑๕๐, ๐๐๐	๑๕๐, ๐๐๐	- ยูวชนและเยาวชนมี ความรู้ด้านวิชาการ ทั้ง ๖โรงเรียน	- ยูวชนและเยาวชน สามารถพัฒนาความรู้ ความด้านวิชาการ	กองการศึกษา

ที่	โครงการ	วัตถุประสงค์	เป้าหมาย (ผลผลิตของโครงการ)	งบประมาณและที่ผ่านมา					ตัวชี้วัด (KPI)	ผลที่คาดว่าจะได้รับ	หน่วยงาน รับผิดชอบหลัก
				๒๕๖๖ (บาท)	๒๕๖๗ (บาท)	๒๕๖๘ (บาท)	๒๕๖๙ (บาท)	๒๕๗๐ (บาท)			
๑๕	โครงการสนับสนุนกีฬาเยาวชน และเยาวชนภายในเขตตำบลหนองลาด	๑) เพื่อเยาวชน และเยาวชน พัฒนาทางด้านร่างกาย จิตใจ อารมณ์ สังคม และสติปัญญา ๒) เพื่อให้เยาวชน และเยาวชน มีระเบียบวินัยมีน้ำใจเป็นนักกีฬา รู้จักสามัคคี	เยาวชน และเยาวชน ทุกคนมีพัฒนาทางด้านร่างกายจิตใจ อารมณ์ สังคม และสติปัญญามีระเบียบวินัยมีน้ำใจเป็นนักกีฬา รู้จักสามัคคี	๖๐,๐๐๐	๖๐,๐๐๐	๖๐,๐๐๐	๖๐,๐๐๐	๖๐,๐๐๐	- โรงเรียนทั้ง ๖ โรงเรียนได้รับการสนับสนุนกีฬาเยาวชน และเยาวชน ร้อยละ ๑๐๐	- เยาวชน และเยาวชน ทุกคนมีพัฒนาทางด้านร่างกายจิตใจ อารมณ์ สังคม และสติปัญญา มีระเบียบวินัยมีน้ำใจเป็นนักกีฬา รู้จักสามัคคี	กองการศึกษา
๑๖	โครงการสนับสนุนวัสดุอุปกรณ์ ประจำสำนักงานศูนย์พัฒนาเด็กเล็ก ภายในตำบลหนองลาดจำนวน ๓ ศูนย์	๑) เพื่อใช้ประจำศูนย์พัฒนาเด็กเล็ก ทั้ง ๓ ศูนย์ ๒) เพื่อเพิ่มประสิทธิภาพในการจัดกิจกรรมการเรียนการสอนของศูนย์พัฒนาเด็กเล็ก	ศูนย์พัฒนาเด็กเล็ก ภายในตำบลหนองลาด มีวัสดุอุปกรณ์ใช้ในการเรียนการสอน	๑๕๐,๐๐๐	๑๕๐,๐๐๐	๑๕๐,๐๐๐	๑๕๐,๐๐๐	๑๕๐,๐๐๐	- ศูนย์พัฒนาเด็กเล็ก ทั้ง ๓ แห่งได้รับการสนับสนุนวัสดุอุปกรณ์ ทำให้การเรียนมีประสิทธิภาพเพิ่มขึ้น	- การจัดกิจกรรมการเรียนการสอนศูนย์พัฒนาเด็กเล็ก มีประสิทธิภาพเพิ่มมากขึ้น	กองการศึกษา

ที่	โครงการ	วัตถุประสงค์	เป้าหมาย (ผลผลิตของโครงการ)	งบประมาณและที่ผ่านมา					ตัวชี้วัด (KPI)	ผลที่คาดว่าจะได้รับ	หน่วยงาน รับผิดชอบหลัก
				๒๕๖๖ (บาท)	๒๕๖๗ (บาท)	๒๕๖๘ (บาท)	๒๕๖๙ (บาท)	๒๕๗๐ (บาท)			
๑๗	ส่งเสริมสนับสนุน ค่าใช้จ่ายการบริหาร การศึกษา ของศูนย์ พัฒนาเด็กเล็ก จำนวน ๓ ศูนย์	๑) เพื่อให้เด็กมี ร่างกายที่แข็งแรง สมบูรณ์ ไม่เป็นโรค ขาดสารอาหาร	หมู่ที่ ๔,๕,๘	๗๐๐, ๐๐๐	๗๐๐, ๐๐๐	๗๐๐, ๐๐๐	๗๐๐, ๐๐๐	๗๐๐, ๐๐๐	- ศูนย์พัฒนาเด็กเล็ก จำนวน ๓ ศูนย์ ได้รับ การส่งเสริมกิจกรรม ต่างๆ	- เด็กมีพัฒนาการ และ สามารถเรียนรู้ได้ดีขึ้น	กองการศึกษา
๑๘	อุดหนุนอาหารเสริม (นม) ของศูนย์พัฒนา เด็กเล็ก จำนวน ๓ ศูนย์	๑) เพื่อให้เด็กมี ร่างกายที่แข็งแรง สมบูรณ์ ไม่เป็นโรค ขาดสารอาหาร	หมู่ที่ ๔,๕,๘	๖๐๐, ๐๐๐	๖๐๐, ๐๐๐	๖๐๐, ๐๐๐	๖๐๐, ๐๐๐	๖๐๐, ๐๐๐	- ศูนย์พัฒนาเด็กเล็ก จำนวน ๓ ศูนย์ ได้รับ การอุดหนุน อาหาร เสริม (นม) ที่เพียงพอ	- เด็กมีร่างกายแข็งแรง สมบูรณ์ขึ้น พร้อมทั้งลด ปัญหาเด็กขาด สารอาหาร	กองการศึกษา
๑๙	อุดหนุนอาหาร กลางวันของศูนย์ พัฒนาเด็กเล็ก จำนวน ๓ ศูนย์	๑) เพื่อให้เด็กมี ร่างกายที่แข็งแรง สมบูรณ์ ไม่เป็นโรค ขาดสารอาหาร	หมู่ที่ ๔,๕,๘	๒,๑๐๐, ๐๐๐	๒,๑๐๐, ๐๐๐	๒,๑๐๐, ๐๐๐	๒,๑๐๐, ๐๐๐	๒,๑๐๐, ๐๐๐	- ศูนย์พัฒนาเด็กเล็ก จำนวน ๓ ศูนย์ ได้รับ การอุดหนุนอาหาร กลางวันเพียงพอ	- เด็กมีร่างกายแข็งแรง สมบูรณ์ขึ้น พร้อมทั้งลด ปัญหาเด็กขาด สารอาหาร	กองการศึกษา
๒๐	โครงการต่อเติมศูนย์ พัฒนาเด็ก จำนวน ๓ ศูนย์	๑) เพื่อรองรับ จำนวนเด็กเล็กที่มี จำนวนเพิ่มมากขึ้น	หมู่ที่ ๔,๕,๘	๑,๐๐๐, ๐๐๐	๑,๐๐๐, ๐๐๐	๑,๐๐๐, ๐๐๐	๑,๐๐๐, ๐๐๐	๑,๐๐๐, ๐๐๐	- ศูนย์พัฒนาเด็ก จำนวน ๓ ศูนย์ได้รับ การต่อเติมศูนย์ฯให้ใช้ ประโยชน์เพิ่มขึ้น	- เด็กเล็กจะได้มีสถานที่ ในการทำกิจกรรมต่างๆ มากขึ้น	กองการศึกษา

ที่	โครงการ	วัตถุประสงค์	เป้าหมาย (ผลผลิตของโครงการ)	งบประมาณและที่ผ่านมา					ตัวชี้วัด (KPI)	ผลที่คาดว่าจะได้รับ	หน่วยงาน รับผิดชอบหลัก
				๒๕๖๖ (บาท)	๒๕๖๗ (บาท)	๒๕๖๘ (บาท)	๒๕๖๙ (บาท)	๒๕๗๐ (บาท)			
๒๑	โครงการก่อสร้างศูนย์พัฒนาเด็กเล็กหมู่ที่ ๑,๒,๓,๔	๑) เพื่อเด็กจะได้ไม่ต้องลำบากในการเดินทางไปเรียนที่อื่น ๒) เพื่อที่เด็กจะได้มีที่เรียนใกล้บ้าน และได้อยู่ใกล้ชิดกับครอบครัว	หมู่ที่ ๑,๒,๓,๔	๑,๐๐๐,๐๐๐	๑,๐๐๐,๐๐๐	๑,๐๐๐,๐๐๐	๑,๐๐๐,๐๐๐	๑,๐๐๐,๐๐๐	- ก่อสร้างศูนย์พัฒนาเด็กเล็กหมู่ที่ ๑,๒,๓,๔ เพิ่มขึ้น	- เด็กเล็กจะมีสถานที่เรียนใกล้บ้านได้อยู่ใกล้ชิดกับครอบครัว	กองการศึกษา
๒๒	โครงการต่อเติมรั้วกำแพง ศูนย์พัฒนาเด็กเล็ก ทั้ง ๓ ศูนย์	๑) เพื่อให้ ศูนย์พัฒนาเด็กเล็ก ทั้ง ๓ ศูนย์ ได้มีรั้วรอบขอบชิดเพื่อความปลอดภัยของเด็ก	ต่อเติมรั้วศูนย์พัฒนาเด็กเล็ก ทั้ง ๓ ศูนย์	๒๐๐,๐๐๐	๒๐๐,๐๐๐	๒๐๐,๐๐๐	๒๐๐,๐๐๐	๒๐๐,๐๐๐	- ศูนย์พัฒนาเด็กเล็ก ทั้ง ๓ ศูนย์มีรั้วรอบขอบชิดเพื่อความปลอดภัยของเด็ก	- ศูนย์พัฒนาเด็กเล็กทั้ง ๓ มีรั้วรอบขอบชิดเพื่อความปลอดภัยของเด็ก	กองการศึกษา
๒๓	โครงการซ่อมแซมศูนย์พัฒนาเด็กเล็ก	๑) เพื่อให้ศูนย์พัฒนาเด็กเล็กมีสภาพที่พร้อมในการรองรับการเรียนการสอนอยู่เสมอ	ซ่อมแซมศูนย์พัฒนาเด็กเล็กทั้ง ๓ แห่ง	๑,๐๐๐,๐๐๐	๑,๐๐๐,๐๐๐	๑,๐๐๐,๐๐๐	๑,๐๐๐,๐๐๐	๑,๐๐๐,๐๐๐	- ซ่อมแซมศูนย์พัฒนาเด็กเล็กให้มีสภาพที่ดีอยู่เสมอ	- เด็กเล็กมีพัฒนาการในการเรียนรู้ได้ดีไม่มีปัญหาอุปสรรคเกี่ยวกับสถานที่	กองการศึกษา

ที่	โครงการ	วัตถุประสงค์	เป้าหมาย (ผลผลิตของโครงการ)	งบประมาณและที่ผ่านมา					ตัวชี้วัด (KPI)	ผลที่คาดว่าจะได้รับ	หน่วยงาน รับผิดชอบหลัก
				๒๕๖๖ (บาท)	๒๕๖๗ (บาท)	๒๕๖๘ (บาท)	๒๕๖๙ (บาท)	๒๕๗๐ (บาท)			
๒๔	โครงการก่อสร้าง ป้ายศูนย์พัฒนาเด็ก เล็ก	๑) เพื่อให้มีป้ายเป็น สัญลักษณ์ศูนย์ พัฒนาเด็กเล็กของ เทศบาลตำบลหนอง ลาดอย่างชัดเจนและ สวยงาม	จัดทำป้าย ศพด. ทั้ง ๓ แห่ง (หมู่ที่ ๔,๕,๘)	๑๕๐, ๐๐๐	๑๕๐, ๐๐๐	๑๕๐, ๐๐๐	๑๕๐, ๐๐๐	๑๕๐, ๐๐๐	- ศูนย์พัฒนาเด็กเล็กทั้ง ๓ ศูนย์	- ศูนย์พัฒนาเด็กเล็กทั้ง ๓ ศูนย์มีป้ายเป็น สัญลักษณ์ศูนย์พัฒนา เด็กทต.หนองลาดอย่าง ชัดเจนและสวยงาม	กองการศึกษา
๒๕	โครงการจัดหาเครื่อง เล่นสนามเพื่อการ พัฒนาการที่ดีของเด็ก	๑) เพื่อให้มีเครื่อง เล่นสนามให้เด็กเล่น เพื่อการพัฒนาการที่ ดีและถูกตาม หลักการพัฒนาการ ของเด็กเล็ก	ศพด. ทั้ง ๓แห่ง(หมู่ ๔, ๕,๘)	๑,๐๐๐, ๐๐๐	๑,๐๐๐, ๐๐๐	๑,๐๐๐, ๐๐๐	๑,๐๐๐, ๐๐๐	๑,๐๐๐, ๐๐๐	- ศูนย์พัฒนาเด็กเล็กทั้ง ๓ ศูนย์มีป้ายชื่อที่ สวยงาม	- ศูนย์พัฒนาเด็กเล็กทั้ง ๓ ศูนย์มีเครื่องเล่น สนามให้เด็กเล่นเพื่อการ พัฒนาการที่ดี	กองการศึกษา
๒๖	โครงการจัดหา อุปกรณ์การกีฬาให้ เยาวชนแต่ละหมู่บ้าน	๑) เพื่อให้เยาวชนมี อุปกรณ์ในการเล่น กีฬาในช่วงเวลาว่าง	หมู่ที่ ๑-๑๐	๒๐๐, ๐๐๐	๒๐๐, ๐๐๐	๒๐๐, ๐๐๐	๒๐๐, ๐๐๐	๒๐๐, ๐๐๐	- เยาวชนหมู่ที่ ๑-๑๐ มีอุปกรณ์กีฬาใช้อย่าง เพียงพอ	- เยาวชนมีอุปกรณ์ใน การเล่นกีฬาครบทุก ประเภทและเพียงพอต่อ ความต้องการ	กองการศึกษา
๒๘	โครงการก่อสร้างลาน กีฬาออกกำลังกาย พร้อมอุปกรณ์ออก กำลังกาย	๑) เพื่อให้ประชาชน มีที่ออกกำลังกาย เป็นศูนย์รวมของ หมู่บ้าน	หมู่ที่ ๑-๑๐	๒,๐๐๐, ๐๐๐	๒,๐๐๐, ๐๐๐	๒,๐๐๐, ๐๐๐	๒,๐๐๐, ๐๐๐	๒,๐๐๐, ๐๐๐	- หมู่ที่ ๑-๑๐ มีสถานที่ ออกกำลังกายประจำ หมู่บ้าน	- ประชาชนมีสถานที่ ออกกำลังกาย ใช้เวลา ว่างให้เกิดประโยชน์	กองการศึกษา

ที่	โครงการ	วัตถุประสงค์	เป้าหมาย (ผลผลิตของโครงการ)	งบประมาณและที่ผ่านมา					ตัวชี้วัด (KPI)	ผลที่คาดว่าจะได้รับ	หน่วยงาน รับผิดชอบหลัก
				๒๕๖๖ (บาท)	๒๕๖๗ (บาท)	๒๕๖๘ (บาท)	๒๕๖๙ (บาท)	๒๕๗๐ (บาท)			
๒๙	โครงการพัฒนา ปรับปรุงศูนย์การ เรียนชุมชนหนองลาด พร้อมวัสดุอุปกรณ์ ประจำศูนย์การเรียนรู้ ชุมชน	๑) เพื่อส่งเสริมให้ นักศึกษาและ ประชาชนมีศูนย์การ เรียนที่มาตรฐาน ๒) เพื่อเป็นศูนย์การ จัดกิจกรรมการ เรียนรู้การศึกษานอก ระบบและการศึกษา ตามอัธยาศัยและ ส่งเสริมการเรียนรู้ ตลอดชีวิต ๓) เพื่อเป็นแหล่ง บริการชุมชนในการ จัดกิจกรรมต่างๆ ที่ สอดคล้องกับความ ต้องการของ ประชาชน	เชิงปริมาณ - กลุ่มเป้าหมายและ ประชาชนในตำบลหนอง ลาด เชิงคุณภาพ - นักศึกษาและ ประชาชนในตำบลหนอง ลาดมีศูนย์การเรียนที่มี คุณภาพและการบริการ ที่ได้มาตรฐานและมี คุณภาพคุณภาพ	๒๐๐, ๐๐๐	๒๐๐, ๐๐๐	๒๐๐, ๐๐๐	๒๐๐, ๐๐๐	๒๐๐, ๐๐๐	- ศูนย์การเรียนชุมชน หนองลาดมีมาตรฐานใน การเรียนการสอน	- นักศึกษาและ ประชาชนในตำบลหนอง ลาดมีศูนย์การเรียนที่มี คุณภาพและสามารถใช้ บริการได้มาตรฐานและ มีคุณภาพ	กศน. อ.เมือง สกลนคร

ที่	โครงการ	วัตถุประสงค์	เป้าหมาย (ผลผลิตของโครงการ)	งบประมาณและที่ผ่านมา					ตัวชี้วัด (KPI)	ผลที่คาดว่าจะได้รับ	หน่วยงาน รับผิดชอบหลัก
				๒๕๖๖ (บาท)	๒๕๖๗ (บาท)	๒๕๖๘ (บาท)	๒๕๖๙ (บาท)	๒๕๗๐ (บาท)			
๓๐	โครงการฝึกอบรมทักษะอาชีพระยะสั้นของเด็กและเยาวชนภายในตำบลหนองลาด	๑) เพื่อให้ประชาชนที่เข้ารับการฝึกอบรมวิชาชีพสามารถนำความรู้ไปประกอบอาชีพและมีรายได้ใช้ชีวิตแบบพอเพียง ๒) เพื่อให้ประชาชนสามารถเลือกเรียนวิชาชีพตามที่ตนถนัดและมีความรู้สามารถนำไปใช้ใน ชีวิตประจำวันและใช้เวลาว่างให้เป็นประโยชน์ ๓) เพื่อให้องค์กรปกครองส่วนท้องถิ่นมีส่วนร่วมในการจัดกิจกรรม การฝึกอบรมทักษะอาชีพเพื่อพัฒนาอาชีพให้แก่ประชาชนในเขตตำบลหนองลาด	เชิงปริมาณ - กลุ่มเป้าหมาย ประชาชนในตำบลหนองลาดทุกคน เชิงคุณภาพ - ประชาชนในตำบลหนองลาดมีความรู้ในการประกอบอาชีพและมีรายได้สามารถไปใช้ใน ชีวิตประจำวันและใช้ชีวิตแบบพอเพียง	๒๐๐, ๐๐๐	๒๐๐, ๐๐๐	๒๐๐, ๐๐๐	๒๐๐, ๐๐๐	๒๐๐, ๐๐๐	- ประชาชนได้รับความรู้ และสามารถนำไปประกอบอาชีพมีรายได้เพิ่มขึ้น	- ประชาชนในตำบลหนองลาดมีความรู้ในการประกอบอาชีพและมีรายได้สามารถนำไปใช้ในชีวิตประจำวันและใช้ชีวิตแบบพอเพียง	สำนักปลัด/ หน่วยงาน อื่นๆ

ที่	โครงการ	วัตถุประสงค์	เป้าหมาย (ผลผลิตของโครงการ)	งบประมาณและที่ผ่านมา					ตัวชี้วัด (KPI)	ผลที่คาดว่าจะได้รับ	หน่วยงาน รับผิดชอบหลัก
				๒๕๖๖ (บาท)	๒๕๖๗ (บาท)	๒๕๖๘ (บาท)	๒๕๖๙ (บาท)	๒๕๗๐ (บาท)			
๓๑	โครงการส่งเสริมสนับสนุนการดำเนินการตามหลักปรัชญาเศรษฐกิจพอเพียง พื้นที่ตำบลหนองลาด	๑) เพื่อส่งเสริมและสนับสนุนให้นักเรียนเกิดทักษะในการทำการเกษตรพอเพียงแบบผสมผสานอย่างถูกวิธี ๒) เพื่อให้เป็นแหล่งเรียนรู้ในกิจกรรมการสอนกลุ่มสาระการเรียนรู้ อาชีพและเทคโนโลยี เพื่อสนองต่อนโยบายของรัฐบาลในการส่งเสริมการอยู่แบบเศรษฐกิจพอเพียง	-ประชาชน มีความรู้ มีทักษะในการทำการเกษตรพอเพียงแบบผสมผสานและนำความรู้ไปใช้ในวิถีการดำเนินชีวิตได้ร้อยละ ๘๐	๖๐๐,๐๐๐	๖๐๐,๐๐๐	๖๐๐,๐๐๐	๖๐๐,๐๐๐	๖๐๐,๐๐๐	- ประชาชนมีความรู้ด้านโครงการเกษตรพอเพียงแบบผสมผสานเพิ่มขึ้น สามารถนำไปใช้ในการดำเนินชีวิต	-มีแหล่งเรียนรู้และใช้เป็นตัวอย่งในการทำ การเกษตรพอเพียงแบบผสมผสาน -เกิดทักษะและรู้หลักในการดำเนินการเกษตรพอเพียงแบบผสมผสาน และสามารถนำไปใช้ใน ชีวิตประจำวันได้ร้อยละ ๘๐	ตำบลหนองลาด และเทศบาลตำบลหนองลาด
๓๒	โครงการจัดตั้งศูนย์ถ่ายทอดเทคโนโลยีทางการเกษตรประจำตำบลหนองลาด	๑) เพื่อเป็นศูนย์ข้อมูลกลางด้านเทคโนโลยีทางการเกษตร	ตั้งศูนย์ถ่ายทอดเทคโนโลยีทางการเกษตร จำนวน ๑ ศูนย์	๕๐,๐๐๐	๕๐,๐๐๐	๕๐,๐๐๐	๕๐,๐๐๐	๕๐,๐๐๐	- ตำบลหนองลาดมีศูนย์ถ่ายทอดศูนย์ไว้บริการประชาชน	- ประชาชนในพื้นที่สามารถให้บริการข้อมูลข่าวสารด้านการเกษตร	เทศบาลตำบลหนองลาด เกษตรอำเภอเมืองสกลนคร

ที่	โครงการ	วัตถุประสงค์	เป้าหมาย (ผลผลิตของโครงการ)	งบประมาณและที่ผ่านมา					ตัวชี้วัด (KPI)	ผลที่คาดว่าจะได้รับ	หน่วยงาน รับผิดชอบหลัก
				๒๕๖๖ (บาท)	๒๕๖๗ (บาท)	๒๕๖๘ (บาท)	๒๕๖๙ (บาท)	๒๕๗๐ (บาท)			
๓๓	โครงการพัฒนาทักษะด้านวิชาชีพ ยุวชนและเยาวชนในพื้นที่ตำบลหนองลาด	๑) เพื่อสนับสนุนการเรียนรู้การสอนกลุ่มสาระการงานอาชีพและเทคโนโลยี -เพื่อให้เด็กนักเรียนมีความรู้และเกิดทักษะในการทำงานในอาชีพต่างๆ และสามารถนำไปใช้ในชีวิตรประจำวัน	-นักเรียนมีความรู้และทักษะในการประกอบวิชาชีพดังกล่าว ร้อยละ ๘๐ -โรงเรียนมีกลุ่มอาชีพที่หลากหลายให้นักเรียนได้ศึกษาตามความสนใจ	๒๐๐,๐๐๐	๒๐๐,๐๐๐	๒๐๐,๐๐๐	๒๐๐,๐๐๐	๒๐๐,๐๐๐	- ยุวชนและเยาวชน มีทักษะด้านวิชาชีพเพิ่มขึ้น	-นักเรียนโรงเรียนในเขตตำบลหนองลาดมีความรู้และทักษะในการทำงานในการประกอบวิชาชีพต่างๆอย่างมีคุณภาพ และสามารถนำไปใช้ในชีวิตรประจำวันได้ร้อยละ ๙๐	ร.ร.ทั้ง ๖ โรงภายในตำบลหนองลาด
๓๔	โครงการจัดแข่งขันกีฬาเยาวชนด้านยาเสพติดระดับตำบล	๑) เพื่อให้ยุวชนและประชาชนในพื้นที่ตำบลหนองลาดมีทักษะด้านกีฬา	- จัดการแข่งขันกีฬาด้านยาเสพติด ระดับตำบล ยุวชน และประชาชน เข้าร่วมโครงการร้อยละ ๗๐	๑๕๐,๐๐๐	๑๕๐,๐๐๐	๑๕๐,๐๐๐	๑๕๐,๐๐๐	๑๕๐,๐๐๐	- ยุวชน และประชาชนในพื้นที่ตำบลหนองลาดมีทักษะด้านกีฬามวย ร้อยละ ๗๐	- ยุวชน และประชาชนในพื้นที่ตำบลหนองลาดมีทักษะด้านกีฬามวย และสามารถพัฒนาระดับอาชีพต่อไป	กองการศึกษา
๓๕	โครงการเสริมสร้างแรงจูงใจใฝ่สัมฤทธิ์ด้านการจัดการศึกษาเด็กปฐมวัย	เพื่อพัฒนาและส่งเสริมนักเรียนด้านร่างกาย อารมณ์ จิตใจ สังคม และสติปัญญา	ศูนย์พัฒนาเด็กเล็กทั้ง ๓ ศูนย์	๓๐,๐๐๐	๓๐,๐๐๐	๓๐,๐๐๐	๓๐,๐๐๐	๓๐,๐๐๐	เด็กได้รับการส่งเสริมและมีแรงจูงใจในการเรียนรู้เพิ่มขึ้น	เด็กได้รับการพัฒนาและนักเรียนด้านร่างกาย อารมณ์ จิตใจ สังคม และสติปัญญา	กองการศึกษา

ที่	โครงการ	วัตถุประสงค์	เป้าหมาย (ผลผลิตของโครงการ)	งบประมาณและที่ผ่านมา					ตัวชี้วัด (KPI)	ผลที่คาดว่าจะได้รับ	หน่วยงาน รับผิดชอบหลัก
				๒๕๖๖ (บาท)	๒๕๖๗ (บาท)	๒๕๖๘ (บาท)	๒๕๖๙ (บาท)	๒๕๗๐ (บาท)			
๓๖	โครงการก่อสร้าง ปรับปรุง/ต่อเติมห้องน้ำ ศูนย์พัฒนา เด็กเล็ก บ้านดอนแคน	เพื่อให้เด็กปฐมวัยมี ห้องน้ำใช้สอยอย่าง เพียงพอและ ถูกสุขลักษณะ	ศูนย์พัฒนาเด็กเล็กบ้าน ดอนแคน	๒๕๐,๐๐๐	๒๕๐,๐๐๐	๒๕๐,๐๐๐	๒๕๐,๐๐๐	๒๕๐,๐๐๐	เด็กสามารถใช้ห้องน้ำได้ อย่างปลอดภัย และถูก สุขลักษณะมาตรฐานที่ กำหนด	เด็กปฐมวัยมีห้องน้ำใช้ สอยอย่างเพียงพอและ ถูกสุขลักษณะ	กองการศึกษา
๓๗	โครงการก่อสร้าง ปรับปรุง/ต่อเติมห้องน้ำ ศูนย์พัฒนา เด็กเล็ก บ้านสายปลายหลาย	เพื่อให้เด็กปฐมวัยมี ห้องน้ำใช้สอยอย่าง เพียงพอและ ถูกสุขลักษณะ	ศูนย์พัฒนาเด็กเล็กบ้าน สายปลายหลาย	๒๕๐,๐๐๐	๒๕๐,๐๐๐	๒๕๐,๐๐๐	๒๕๐,๐๐๐	๒๕๐,๐๐๐	เด็กสามารถใช้ห้องน้ำได้ อย่างปลอดภัย และถูก สุขลักษณะมาตรฐานที่ กำหนด	เด็กปฐมวัยมีห้องน้ำใช้ สอยอย่างเพียงพอและ ถูกสุขลักษณะ	กองการศึกษา
รวม				๓๐,๔๔๐,๐๐๐	๓๐,๔๔๐,๐๐๐	๓๐,๔๔๐,๐๐๐	๓๐,๔๔๐,๐๐๐	๓๐,๔๔๐,๐๐๐			

รายละเอียดโครงการพัฒนาแผนพัฒนาท้องถิ่น ประจำปี (พ.ศ. ๒๕๖๖-๒๕๗๐)

เทศบาลตำบลหนองลาดอำเภอเมืองสกลนคร จังหวัดสกลนคร

ก.ยุทธศาสตร์จังหวัดที่ ๓ การพัฒนาทรัพยากรมนุษย์ เพื่อสร้างศักยภาพในการแข่งขัน

ข.ยุทธศาสตร์การพัฒนาของ อปท. ในเขตจังหวัดสกลนคร ที่ ๓ การพัฒนาทรัพยากรมนุษย์ เพื่อสร้างศักยภาพในการแข่งขัน

๒.ยุทธศาสตร์ : การพัฒนาด้านการส่งเสริมคุณภาพชีวิต

แผนงานสร้างความเข้มแข็งของชุมชน

ที่	โครงการ	วัตถุประสงค์	เป้าหมาย (ผลผลิตของโครงการ)	งบประมาณและที่ผ่านมา					ตัวชี้วัด (KPI)	ผลที่คาดว่าจะได้รับ	หน่วยงาน รับผิดชอบหลัก
				๒๕๖๖ (บาท)	๒๕๖๗ (บาท)	๒๕๖๘ (บาท)	๒๕๖๙ (บาท)	๒๕๗๐ (บาท)			
๑	โครงการอุดหนุน เงิน เบี้ยยังชีพผู้ติดเชื้อเอชไอวี หมู่ที่ ๑-๑๐	๑) เพื่อดูแลผู้ติดเชื้อเอชไอวี ให้มีความเป็นอยู่ที่ดีขึ้น	หมู่ที่ ๑-๑๐	๒๐๐,๐๐๐	๒๐๐,๐๐๐	๒๐๐,๐๐๐	๒๐๐,๐๐๐	๒๐๐,๐๐๐	- ผู้ติดเชื้อเอชไอวีมีความเป็นอยู่ที่ดีขึ้น	- ผู้ติดเชื้อเอชไอวีได้รับการดูแลอย่างทั่วถึง	กองการศึกษา
๒	โครงการส่งเสริมอาชีพกลุ่มสตรีและเยาวชนภายในตำบลหนองลาด	๑) เพื่อให้กลุ่มสตรีมีอาชีพเสริมในช่วงหลังฤดูเก็บเกี่ยว	หมู่ที่ ๑-๑๐	๑,๐๐๐,๐๐๐	๑,๐๐๐,๐๐๐	๑,๐๐๐,๐๐๐	๑,๐๐๐,๐๐๐	๑,๐๐๐,๐๐๐	- กลุ่มอาชีพสตรี หมู่ที่ ๑-๑๐ ได้รับการสนับสนุน ทุกปี	- เพื่อเพิ่มรายได้ให้กับชุมชนและเพิ่มความเข้มแข็งให้กับกลุ่มอาชีพต่างๆ	กองการศึกษา
๓	โครงการอุดหนุน เงิน เบี้ยความพิการให้แก่ผู้พิการ หมู่ที่ ๑-๑๐	๑) เพื่อดูแลคนชรา คนพิการ และผู้ป่วยโรคเอดส์ ให้มีความเป็นอยู่ที่ดีขึ้น	หมู่ที่ ๑-๑๐	๒,๕๐๐,๐๐๐	๒,๕๐๐,๐๐๐	๒,๕๐๐,๐๐๐	๒,๕๐๐,๐๐๐	๒,๕๐๐,๐๐๐	- คนพิการ และ มีความเป็นอยู่ที่ดีขึ้น	- คนพิการ และ ได้รับการดูแลอย่างทั่วถึง	กองการศึกษา

ที่	โครงการ	วัตถุประสงค์	เป้าหมาย (ผลผลิตของโครงการ)	งบประมาณและที่ผ่านมา					ตัวชี้วัด (KPI)	ผลที่คาดว่าจะได้รับ	หน่วยงาน รับผิดชอบหลัก
				๒๕๖๖ (บาท)	๒๕๖๗ (บาท)	๒๕๖๘ (บาท)	๒๕๖๙ (บาท)	๒๕๗๐ (บาท)			
๔	โครงการจัดหาสิ่งอำนวยความสะดวกให้กับคนพิการและผู้สูงอายุ	๑) จัดหาสิ่งอำนวยความสะดวกให้กับคนพิการและผู้สูงอายุอย่างน้อย ๕ ประเภท คือ ที่จอดรถ ทางลาด ป้ายและสัญลักษณ์ การบริการข้อมูล และห้องน้ำ	มีสิ่งอำนวยความสะดวกให้กับคนพิการ และผู้สูงอายุ ๕ ประเภท คือ ที่จอดรถ ทางลาด ป้ายและสัญลักษณ์ การบริการข้อมูล และห้องน้ำ	๕๐๐,๐๐๐	๕๐๐,๐๐๐	๕๐๐,๐๐๐	๕๐๐,๐๐๐	๕๐๐,๐๐๐	- คนพิการ และผู้สูงอายุ มีสิ่งอำนวยความสะดวก ๕ ประเภท คือ ที่จอดรถ ทางลาด ป้ายและสัญลักษณ์ การบริการข้อมูล และห้องน้ำ	- คนพิการ และผู้สูงอายุ ได้รับความสะดวกในการติดต่อราชการ	กองการศึกษา
๕	โครงการประชุมประชาคมจัดทำแผนพัฒนาท้องถิ่น	๑) เพื่อทราบข้อมูลและวัตถุประสงค์ และปัญหาของประชาชนอย่างแท้จริง	หมู่ที่ ๑-๑๐	๒๐,๐๐๐	๒๐,๐๐๐	๒๐,๐๐๐	๒๐,๐๐๐	๒๐,๐๐๐	- ตำบลหนองลาดมีการจัดทำประชาคม จำนวน ๑๐ หมู่บ้าน	- ประชาชนได้มีส่วนร่วมในการแสดงความคิดเห็นในการพัฒนาหมู่บ้าน	สำนักปลัด
๖	โครงการก่อสร้างต่อเติมศาลาประชาคม พร้อมรั้ว ภายในหมู่บ้านที่ ๑-๑๐	๑) เพื่อเป็นที่จัดประชาคมหมู่บ้านหรือจัดงานพิธีต่างๆ	หมู่ที่ ๑-๑๐	๕,๐๐๐,๐๐๐	๕,๐๐๐,๐๐๐	๕,๐๐๐,๐๐๐	๕,๐๐๐,๐๐๐	๕,๐๐๐,๐๐๐	-มีศาลาประชาคมหมู่ที่ ๑-๑๐ เพิ่มขึ้น	- มีการประชุมหรือจัดกิจกรรมต่างๆ จะได้ไม่ต้องไปขอยืมใช้สถานที่จากหน่วยงานอื่น	กองช่าง
๗	โครงการอุดหนุนเบี้ยยังชีพผู้สูงอายุ หมู่ที่ ๑-๑๐	๑) เพื่อดูแลคนชรา คนพิการ และผู้ป่วยโรคเอดส์ ให้มีความเป็นอยู่ที่ดีขึ้น	หมู่ที่ ๑-๑๐	๕,๕๐๐,๐๐๐	๕,๐๐๐,๐๐๐	๕,๐๐๐,๐๐๐	๕,๐๐๐,๐๐๐	๕,๐๐๐,๐๐๐	- ผู้สูงอายุตำบลหนองลาดมีความเป็นอยู่ที่ดีขึ้น	- คนชรา คนพิการ และผู้ป่วยโรคเอดส์ ได้รับความดูแลอย่างทั่วถึง	กองการศึกษา

ที่	โครงการ	วัตถุประสงค์	เป้าหมาย (ผลผลิตของโครงการ)	งบประมาณและที่ผ่านมา					ตัวชี้วัด (KPI)	ผลที่คาดว่าจะได้รับ	หน่วยงาน รับผิดชอบหลัก
				๒๕๖๖ (บาท)	๒๕๖๗ (บาท)	๒๕๖๘ (บาท)	๒๕๖๙ (บาท)	๒๕๗๐ (บาท)			
๑๑	โครงการพัฒนาฝีมือแรงงานและส่งเสริมอาชีพแก่คนว่างงาน หมู่ที่ ๑-๑๐	๑) เพื่อลดปัญหาคนว่างงาน ๒) เพื่อส่งเสริมการประกอบอาชีพในสาขาต่างๆที่สอดคล้องกับความต้องการของประชาชน	หมู่ที่ ๑-๑๐	๒๐๐,๐๐๐	๒๐๐,๐๐๐	๒๐๐,๐๐๐	๒๐๐,๐๐๐	๒๐๐,๐๐๐	- ผู้ว่างงานมีความรู้และมีรายได้ในการประกอบอาชีพเพิ่มขึ้น	- ประชาชนได้รับความรู้ความสามารถนำไปประกอบอาชีพหลัก/อาชีพรองได้มีรายได้เพิ่มขึ้น และลดจำนวนผู้ว่างงาน	สำนักปลัด
๑๒	โครงการเสริมสร้างความเข้มแข็งให้กับชุมชน	๑) เพื่อสร้างความเข้มแข็งให้กับชุมชน หมู่ที่ ๑-๑๐	จัดกิจกรรมเสริมสร้างความเข้มแข็งให้กับชุมชน หมู่ที่ ๑-๑๐	๒๐๐,๐๐๐	๒๐๐,๐๐๐	๒๐๐,๐๐๐	๒๐๐,๐๐๐	๒๐๐,๐๐๐	- หมู่ที่ ๑-๑๐ มีความเข้มแข็งของชุมชนเพิ่มขึ้น	- ชุมชนมีความเข้มแข็งประชาชนมีส่วนร่วมในการจัดทำกิจกรรม	สำนักปลัด
๑๒	โครงการสร้างศูนย์ฝึกอาชีพในพื้นที่ หมู่ที่ ๑-๑๐	๑) เพื่อให้ประชาชนมีสถานที่ฝึกอบรมอาชีพได้รับความรู้เพิ่มขึ้น	หมู่ที่ ๑-๑๐	-	๒,๐๐๐,๐๐๐	๒,๐๐๐,๐๐๐	๒,๐๐๐,๐๐๐	๒,๐๐๐,๐๐๐	- หมู่ที่ ๑-๑๐มีศูนย์ฝึกอาชีพเพิ่มขึ้น	- เพื่อเพิ่มรายได้ให้กับชุมชนและเพิ่มความเข้มแข็งให้กับกลุ่มอาชีพต่างๆ	กองการศึกษา
๑๓	โครงการจัดตั้งโรงเรียนผู้สูงอายุตำบลหนองลาด	๑) เพื่อให้ผู้สูงอายุมีสถานที่พบปะสมาคม ทำให้สุขภาพร่างกายและจิตใจดีขึ้น	หมู่ที่ ๑-๑๐	-	๕๐๐,๐๐๐	๕๐๐,๐๐๐	๕๐๐,๐๐๐	๕๐๐,๐๐๐	- ตำบลหนองลาดมีโรงเรียนผู้สูงอายุ	- ผู้สูงอายุมีสถานที่พบปะสมาคม ทำให้สุขภาพร่างกายและจิตใจดีขึ้น	กองการศึกษา

ที่	โครงการ	วัตถุประสงค์	เป้าหมาย (ผลผลิตของโครงการ)	งบประมาณและที่ผ่านมา					ตัวชี้วัด (KPI)	ผลที่คาดว่าจะได้รับ	หน่วยงาน รับผิดชอบหลัก
				๒๕๖๖ (บาท)	๒๕๖๗ (บาท)	๒๕๖๘ (บาท)	๒๕๖๙ (บาท)	๒๕๗๐ (บาท)			
๑๔	โครงการรับฟังพระ ธรรมเทศนาทุกวัน พระ	๑) เพื่อส่งเสริม คุณธรรมจริยธรรม ให้กับเยาวชน และ ประชาชน ทั่วไป	หมู่ที่ ๑-๑๐	๕๐,๐๐๐	๕๐, ๐๐๐	๕๐, ๐๐๐	๕๐,๐๐๐	๕๐,๐๐๐	- เยาวชน และ ประชาชนมีจิตสำนึก ด้านคุณธรรมจริยธรรม	- เยาวชน และ ประชาชนมีคุณธรรม จริยธรรมปฏิบัติตัวดีขึ้น	กองการศึกษา
๑๕	โครงการก่อสร้าง ปรับปรุง และ ซ่อมแซมบ้านท้องถิ่น เทิดไท้องค์ราชัน	๑) เพื่อดูแลบ้านคน จนและผู้ด้อยโอกาส ให้มีที่อยู่อาศัยที่ดีขึ้น ๒) เพื่อร่วม เทิดพระเกียรติ พระบาทสมเด็จพระ เจ้าอยู่หัว	ก่อสร้างปรับปรุงและ ซ่อมแซมบ้านท้องถิ่น เทิดไท้องค์ราชัน ปีละ ๑ หลัง	๓๐๐, ๐๐๐	๓๐๐, ๐๐๐	๓๐๐, ๐๐๐	๓๐๐, ๐๐๐	๓๐๐, ๐๐๐	- เทศบาลตำบลหนอง ลาด ก่อสร้างบ้าน ท้องถิ่นเทิดไท้องค์ราชัน ให้คนยากจน ปีละ ๑ หลัง	- ประชาชนผู้ยากจน และผู้ด้อยโอกาสมีที่อยู่ อาศัยที่ดีขึ้น - ประชาชนได้ร่วม เทิดพระเกียรติ พระบาทสมเด็จพระ เจ้าอยู่หัว	กองช่าง
๑๖	โครงการส่งเสริมการ เลี้ยง และป้องกันโรค ระบาดโค กระบือ เป็ด ไก่ สุกร ฯลฯ	๑) เพื่อให้ประชาชน ได้มีอาชีพเสริมและ รายได้ให้กับ ครอบครัว ๒) เพื่อรักษาโรค ระบาดของสัตว์	หมู่ที่ ๑-๑๐	๑,๐๕๐, ๐๐๐	๑,๐๕๐, ๐๐๐	๑,๐๕๐, ๐๐๐	๑,๐๕๐, ๐๐๐	๑,๐๕๐, ๐๐๐	- กลุ่มอาชีพได้รับการ สนับสนุนการเลี้ยง โค กระบือ เป็ด ไก่ สุกร ฯลฯเพิ่มขึ้น	- ประชาชนมีรายได้ เสริมให้กับครอบครัว และรักษาโรคระบาด ของสัตว์	สำนักปลัด

ที่	โครงการ	วัตถุประสงค์	เป้าหมาย (ผลผลิตของโครงการ)	งบประมาณและที่ผ่านมา				๒๕๗๐ (บาท)	ตัวชี้วัด (KPI)	ผลที่คาดว่าจะได้รับ	หน่วยงาน รับผิดชอบหลัก
				๒๕๖๖ (บาท)	๒๕๖๗ (บาท)	๒๕๖๘ (บาท)	๒๕๖๙ (บาท)				
๑๗	โครงการส่งเสริมกิจกรรมหนึ่งตำบลหนึ่งผลิตภัณฑ์ หมู่ที่ ๑-๑๐	๑) เพื่อเป็นการส่งเสริมอาชีพให้แก่ประชาชนได้มีงานทำและใช้เวลาว่างให้เกิดประโยชน์	หมู่ที่ ๑-๑๐	๕๐๐,๐๐๐	๕๐๐,๐๐๐	๕๐๐,๐๐๐	๕๐๐,๐๐๐	๕๐๐,๐๐๐	- หนึ่งตำบลหนึ่งผลิตภัณฑ์ได้รับการพัฒนาคุณภาพสินค้าตามมาตรฐาน	- เพิ่มรายได้ให้แก่ประชาชนแต่ละครอบครัวในพื้นที่และใช้เวลาว่างให้เกิดประโยชน์	สำนักปลัด
๑๘	โครงการส่งเสริมทำปุ๋ยหมักชีวภาพจากวัสดุธรรมชาติ หมู่ที่ ๑-๑๐	๑) เพื่อลดต้นทุนในการซื้อปุ๋ยเคมีในการทำเกษตร ๒) เพื่อรักษาหน้าดินไว้ ไม่ทำหน้าดินเสื่อมโทรม	หมู่ที่ ๑-๑๐	๑,๐๐๐,๐๐๐	๑,๐๐๐,๐๐๐	๑,๐๐๐,๐๐๐	๑,๐๐๐,๐๐๐	๑,๐๐๐,๐๐๐	- หมู่ที่๑-๑๐ทำปุ๋ยหมักชีวภาพจากวัสดุธรรมชาติเพิ่มขึ้นสามารถลดรายจ่ายและเพิ่มรายได้ในครัวเรือน	- ลดต้นทุนในการซื้อปุ๋ยเคมี ในการประกอบอาชีพการเกษตร และรักษาหน้าดินไว้อีกด้วย	สำนักปลัด
๑๙	โครงการจัดหาพันธุ์ข้าวเพื่อช่วยเหลือเกษตรกร ภายในตำบลหนองลาด	๑) เพื่อให้เกษตรกรในตำบลมีพันธุ์ข้าวไว้เพาะปลูก	หมู่ที่ ๑-๑๐	๒๐๐,๐๐๐	๒๐๐,๐๐๐	๒๐๐,๐๐๐	๒๐๐,๐๐๐	๒๐๐,๐๐๐	- เกษตรกรในพื้นที่ตำบลหนองลาดมีพันธุ์ข้าว ที่มีคุณภาพไว้เพาะปลูก	- ช่วยเหลือเกษตรกรในตำบลให้มีเมล็ดพันธุ์ข้าวเพาะปลูก	สำนักปลัด

ที่	โครงการ	วัตถุประสงค์	เป้าหมาย (ผลผลิตของโครงการ)	งบประมาณและที่ผ่านมา					ตัวชี้วัด (KPI)	ผลที่คาดว่าจะได้รับ	หน่วยงาน รับผิดชอบหลัก
				๒๕๖๖ (บาท)	๒๕๖๗ (บาท)	๒๕๖๘ (บาท)	๒๕๖๙ (บาท)	๒๕๗๐ (บาท)			
๒๐	โครงการฝึกอบรมให้ความรู้ด้านการเกษตรและแปรรูปอาหารให้กับเกษตรกร	๑) เกษตรกรในตำบลมีความรู้ด้านอาหารและการแปรรูปวิธีการที่ถูกต้อง	หมูที่ ๑-๑๐	๑๐๐,๐๐๐	๑๐๐,๐๐๐	๑๐๐,๐๐๐	๑๐๐,๐๐๐	๑๐๐,๐๐๐	- เกษตรกรสามารถแปรรูปอาหารทางการเกษตรมีรายได้เพิ่มขึ้น	- เกษตรกรมีความรู้ด้านอาหารและการแปรรูปวิธีการที่ถูกต้อง	สำนักปลัด
๒๑	ช่วยเหลือเกษตรกรผู้ประสบภัยธรรมชาติและผลิตผลการเกษตรตกต่ำ หมูที่ ๑-๑๐	๑) ให้เกษตรกรได้รับการบรรเทาทุกข์จากภัยธรรมชาติ	หมูที่ ๑-๑๐	๑,๐๐๐,๐๐๐	๑,๐๐๐,๐๐๐	๑,๐๐๐,๐๐๐	๑,๐๐๐,๐๐๐	๑,๐๐๐,๐๐๐	- เกษตรกรผู้ประสบภัยธรรมชาติและผลิตผลการเกษตรตกต่ำ ได้รับความช่วยเหลือ	- เกษตรกรในพื้นที่ได้รับความช่วยเหลือบรรเทาความเดือดร้อน	สำนักปลัด
๒๒	จัดหาสารเคมีปราบศัตรูพืชให้กับเกษตรกรในพื้นที่หมูที่ ๑-๑๐	๑) เพื่อป้องกันและกำจัดศัตรูพืชหรือสัตว์ ในพื้นที่	หมูที่ ๑-๑๐	๒๐๐,๐๐๐	๒๐๐,๐๐๐	๒๐๐,๐๐๐	๒๐๐,๐๐๐	๒๐๐,๐๐๐	- เกษตรกรมีสารเคมีไว้ปราบศัตรูพืช	- เกษตรกรใช้สารเคมีปราบศัตรูพืชใช้ในการเกษตรและเพิ่มผลผลิตทางการเกษตร	สำนักปลัด
๒๓	โครงการฝึกอบรมการทำอาหารปลอดภัยใส่ใจสุขภาพ	๑) เพื่อให้ประชาชนมีความรู้ในการทำอาหารปลอดภัย	หมูที่ ๑-๑๐	๓๐,๐๐๐	๓๐,๐๐๐	๓๐,๐๐๐	๓๐,๐๐๐	๓๐,๐๐๐	๑) เพื่อให้ประชาชนมีความรู้ในการทำอาหารปลอดภัย	- ประชาชนมีการบริโภคอาหารที่ปลอดภัยและสุขภาพดี	สำนักปลัด

ที่	โครงการ	วัตถุประสงค์	เป้าหมาย (ผลผลิตของโครงการ)	งบประมาณและที่ผ่านมา					ตัวชี้วัด (KPI)	ผลที่คาดว่าจะได้รับ	หน่วยงาน รับผิดชอบหลัก
				๒๕๖๖ (บาท)	๒๕๖๗ (บาท)	๒๕๖๘ (บาท)	๒๕๖๙ (บาท)	๒๕๗๐ (บาท)			
๒๔	โครงการจัดฝึกอบรมและศึกษาดูงานให้กลุ่มอาชีพในพื้นที่ หมู่ที่ ๑-๑๐	๑) เพื่อเสริมสร้างความรู้ด้านอาชีพให้กับประชาชนในพื้นที่ ๒) เพื่อให้ประชาชนมีความรู้ไปประกอบอาชีพหลังฤดูเก็บเกี่ยว	หมู่ที่ ๑-๑๐	๖๐๐,๐๐๐	๖๐๐,๐๐๐	๖๐๐,๐๐๐	๖๐๐,๐๐๐	๖๐๐,๐๐๐	- กลุ่มอาชีพในพื้นที่ตำบลหนองลาดมีความรู้เพิ่มขึ้น	- ประชาชนมีความรู้นำไปประกอบอาชีพหลักฤดูเก็บเกี่ยว	กองการศึกษา
๒๕	โครงการก่อสร้างตลาดและปรับปรุงซ่อมแซม สนับสนุนกิจกรรมร้านค้าชุมชนในระดับตำบลและหมู่บ้าน	๑) เพื่อให้ประชาชนได้ซื้อสินค้าในราคาถูก ๒) ส่งเสริมให้ประชาชนในพื้นที่ที่มีรายได้เพิ่มขึ้น	หมู่ที่ ๑-๑๐	๑,๐๐๐,๐๐๐	๑,๐๐๐,๐๐๐	๑,๐๐๐,๐๐๐	๑,๐๐๐,๐๐๐	๑,๐๐๐,๐๐๐	- ตำบลหนองลาดมีตลาดจำหน่ายสินค้าประชาชนมีรายได้เพิ่มขึ้น	- ประชาชนมีสินค้าอุปโภค-บริโภค ที่มีราคาถูกและถูกสุขอนามัย	สำนักปลัด
๒๖	จัดซื้อเครื่องพ่นสารเคมีให้กับเกษตรกรในพื้นที่ตำบลหนองลาด	๑) เพื่อใช้พ่นป้องกันและกำจัดศัตรูพืชหรือสัตว์ ในพื้นที่	หมู่ที่ ๑-๑๐	๑,๐๐๐,๐๐๐	๑,๐๐๐,๐๐๐	๑,๐๐๐,๐๐๐	๑,๐๐๐,๐๐๐	๑,๐๐๐,๐๐๐	- เกษตรกรมีเครื่องพ่นสารเคมี ไว้ใช้ในการเกษตร	- เกษตรกรมีเครื่องพ่นสารเคมีปราบศัตรูพืชใช้ในการเกษตร	สำนักปลัด

ที่	โครงการ	วัตถุประสงค์	เป้าหมาย (ผลผลิตของโครงการ)	งบประมาณและที่ผ่านมา					ตัวชี้วัด (KPI)	ผลที่คาดว่าจะได้รับ	หน่วยงาน รับผิดชอบหลัก
				๒๕๖๖ (บาท)	๒๕๖๗ (บาท)	๒๕๖๘ (บาท)	๒๕๖๙ (บาท)	๒๕๗๐ (บาท)			
๒๗	โครงการรณรงค์ปราบ หอยเชอรี่ หมู่ที่ ๑-๑๐	๑) เพื่อปราบหอย เชอรี่ในพื้นที่ การเกษตรของ ประชาชนตำบล หนองลาด ๑) รับซื้อหอยเชอรี่ ในพื้นที่มาทำปุ๋ย หมักชีวภาพ	หมู่ที่ ๑-๑๐	๒๐๐, ๐๐๐	๒๐๐, ๐๐๐	๒๐๐, ๐๐๐	๒๐๐, ๐๐๐	๒๐๐, ๐๐๐	- พื้นที่การเกษตรลด ปริมาณ หอยเชอรี่ ลง -ประชาชนมีปุ๋ยหมัก ชีวภาพใช้แทนสารเคมี	- ผลิตทางการเกษตร ของประชาชนในพื้นที่ รับผิดชอบไม่ถูกทำลาย จากหอยเชอรี่ -ผลิตทางการเกษตร ปลอดภัย	สำนักปลัด
๒๘	โครงการส่งเสริม วัดผลผลิตข้าวนาปีใน พื้นที่ตำบลหนองลาด	๑) เพื่อให้ทราบ ข้อมูลและผลผลิต ข้าวต่อไร่/หมู่บ้าน ๒) เพื่อถ่ายทอด เทคโนโลยีการวัด ผลผลิตข้าวให้แก่ เกษตรกร ๓) เพื่อให้ทราบ ข้อมูลผลผลิตข้าว เฉลี่ย/ไร่/ตำบล	หมู่ที่ ๑-๑๐	๒๐,๐๐๐	๒๐, ๐๐๐	๒๐, ๐๐๐	๒๐,๐๐๐	๒๐, ๐๐๐	- เกษตรกรพื้นที่ตำบล หนองลาดทราบข้อมูล ผลผลิตข้าวนาปี เทียบ จาก ๑๐๐ ครัวเรือน	- สามารถนำข้อมูลไป พัฒนาและวางแผนเพิ่ม ผลผลิตให้แก่เกษตรกร - เกษตรกรมีความรู้ใน การวัดผลผลิตข้าว จำนวน๑๐๐ครัวเรือน	สำนักปลัด และสำนักงาน เกษตร อ.เมือง สกลนคร

ที่	โครงการ	วัตถุประสงค์	เป้าหมาย (ผลผลิตของโครงการ)	งบประมาณและที่ผ่านมา					ตัวชี้วัด (KPI)	ผลที่คาดว่าจะได้รับ	หน่วยงาน รับผิดชอบหลัก
				๒๕๖๖ (บาท)	๒๕๖๗ (บาท)	๒๕๖๘ (บาท)	๒๕๖๙ (บาท)	๒๕๗๐ (บาท)			
๒๙	โครงการก่อสร้าง โรงเรือนทำปุ๋ยหมัก ชีวภาพอัดเม็ด	๑) เพื่อสร้างเป็น สถานที่ผลิตปุ๋ย ชีวภาพอัดเม็ด ๒) เป็นสถานที่เก็บ และจำหน่ายปุ๋ย ชีวภาพอัดเม็ด ๓) เพื่อเป็นสถานที่ ฝึกปฏิบัติของสมาชิก และเกษตรกรทั่วไป	หมู่ที่ ๑-๑๐	๕,๐๐, ๐๐๐	๕,๐๐, ๐๐๐	๕,๐๐, ๐๐๐	๕,๐๐, ๐๐๐	๕,๐๐, ๐๐๐	-เกษตรกรมีโรงเรือนทำปุ๋ย หมักชีวภาพอัดเม็ด	-เกษตรกรสามารถใช้ วัตถุดิบในท้องถิ่นผลิต เป็นปุ๋ยชีวภาพอัดเม็ด - ลดค่าใช้จ่ายในการ ผลิตพืชผลทาง การเกษตร - ลดค่าใช้จ่ายในการซื้อ ปุ๋ยเคมี	สำนักปลัด
๓๐	โครงการสร้าง โรงเรือนกลุ่มอาชีพ หมู่ที่ ๑-๑๐	๑) เพื่อใช้เป็นที่ทำ กิจกรรมของกลุ่ม อาชีพ ๒) เพื่อเป็นศูนย์รวม สินค้าของกลุ่มอาชีพ	หมู่ที่ ๑-๑๐	๑,๐๐๐, ๐๐๐	๑,๐๐๐, ๐๐๐	๑,๐๐๐, ๐๐๐	๑,๐๐๐, ๐๐๐	๑,๐๐๐, ๐๐๐	- หมู่ที่ ๑-๑๐มีโรงเรือน กลุ่มอาชีพ ไร่ดำเนิน กิจกรรมกลุ่ม	- กลุ่มอาชีพมีที่ทำ กิจกรรมของกลุ่ม หมู่ที่ ๑-๑๐ - กลุ่มอาชีพมีที่จำหน่าย สินค้าของกลุ่มประจำ หมู่บ้าน หมู่ที่ ๑-๑๐	สำนักปลัด และสนง.เกษตร อ.เมือง สกลนคร

ที่	โครงการ	วัตถุประสงค์	เป้าหมาย (ผลผลิตของโครงการ)	งบประมาณและที่ผ่านมา					ตัวชี้วัด (KPI)	ผลที่คาดว่าจะได้รับ	หน่วยงาน รับผิดชอบหลัก
				๒๕๖๖ (บาท)	๒๕๖๗ (บาท)	๒๕๖๘ (บาท)	๒๕๖๙ (บาท)	๒๕๗๐ (บาท)			
๓๑	โครงการฝึกอบรมการลดการใช้สารเคมีทางการเกษตร	๑) เพื่อลดการใช้สารเคมีทางการเกษตร	หมู่ที่ ๑-๑๐	๕๐๐,๐๐๐	๕๐๐,๐๐๐	๕๐๐,๐๐๐	๕๐๐,๐๐๐	๕๐๐,๐๐๐	-เกษตรกรลดการใช้สารเคมี	- ตำบลหนองลาดมีการทำการเกษตรโดยปลอดสารเคมี	สำนักปลัด
๓๒	โครงการฝึกอบรมการส่งเสริมอาชีพด้านผลิตภัณฑ์ชุมชน หมู่ที่ ๑-๑๐	๑) เพื่อส่งเสริมการมีอาชีพ ๒) เพื่อเพิ่มมูลค่าสินค้าในชุมชน	หมู่ที่ ๑-๑๐	๕๐,๐๐๐	๕๐,๐๐๐	๕๐,๐๐๐	๕๐,๐๐๐	๕๐,๐๐๐	- หมู่ที่ ๑ -๑๐	มีการเพิ่มรายได้ให้กลุ่มอาชีพ	สำนักปลัด
๓๓	โครงการจัดสร้างบ้านให้คนเร่ร่อน	๑) เพื่อให้กลุ่มคนเร่ร่อนได้มีที่พักอาศัย	หมู่ที่ ๑-๑๐	๑,๐๐๐,๐๐๐	๑,๐๐๐,๐๐๐	๑,๐๐๐,๐๐๐	๑,๐๐๐,๐๐๐	๑,๐๐๐,๐๐๐	- หมู่ที่ ๑ -๑๐	ให้ผู้ไม่มีที่พักได้พักอาศัย	สำนักปลัด
๓๔	โครงการส่งเสริมกลุ่มอาชีพผ้าไหมฝ้ายกางตุ๊กแก	๑) เพื่อให้ประชาชนได้มีรายได้ในการประกอบอาชีพ	หมู่ที่ ๑-๑๐	๑,๐๐๐,๐๐๐	๑,๐๐๐,๐๐๐	๑,๐๐๐,๐๐๐	๑,๐๐๐,๐๐๐	๑,๐๐๐,๐๐๐	- พื้นที่ตำบลหนองลาดมีรายได้เพิ่มขึ้น	ประชาชน มีอาชีพเสริม	ทต. หนองลาด
๓๕	โครงการเลี้ยงโค	๑) เพื่อให้ประชาชนได้มีรายได้ในการสร้างรายได้เสริม	หมู่ที่ ๑-๑๐	๑,๐๐๐,๐๐๐	๑,๐๐๐,๐๐๐	๑,๐๐๐,๐๐๐	๑,๐๐๐,๐๐๐	๑,๐๐๐,๐๐๐	- พื้นที่ตำบลหนองลาด	-ประชาชน มีอาชีพเสริม	ทต. หนองลาด
๓๖	โครงการ “สร้างรอยยิ้มบำบัดทุกข์ บำรุงสุข ให้ประชาชนร่วมกับจังหวัดเคลื่อนที่” ปีงบประมาณ พ.ศ. ๒๕๖๙	เพื่อเพิ่มประสิทธิภาพในการให้บริการ และลดขั้นตอนการปฏิบัติงาน	ประชาชนในพื้นที่ตำบลหนองลาด,ผู้นำชุมชน กำนัน ผู้ใหญ่บ้าน, หน่วยงานราชการในระดับอำเภอ ระดับจังหวัด				๓๔,๕๓๙	๓๔,๕๓๙	มีช่องทางการบริการประชาชนเพิ่มขึ้น	ลดภาระในการเดินทางของประชาชน ในการมาขอรับบริการจากหน่วยงานภาครัฐ	สำนักปลัด

รายละเอียดโครงการพัฒนาแผนพัฒนาท้องถิ่น ประจำปี (พ.ศ. ๒๕๖๖-๒๕๗๐)
เทศบาลตำบลท่าบองหนองลาด อำเภอเมืองสกลนคร จังหวัดสกลนคร

แบบ ผ.๐๒

ก.ยุทธศาสตร์จังหวัดที่ ๓ การพัฒนาทรัพยากรมนุษย์ เพื่อสร้างศักยภาพในการแข่งขัน

ข.ยุทธศาสตร์การพัฒนาของ อปท. ในเขตจังหวัดสกลนคร ที่ ๓ การพัฒนาทรัพยากรมนุษย์ เพื่อสร้างศักยภาพในการแข่งขัน

๒.ยุทธศาสตร์ : การพัฒนาด้านการส่งเสริมคุณภาพชีวิต

แผนงานด้านการสาธารณสุข

ที่	โครงการ	วัตถุประสงค์	เป้าหมาย (ผลผลิตของโครงการ)	งบประมาณและที่ผ่านมา					ตัวชี้วัด (KPI)	ผลที่คาดว่าจะได้รับ	หน่วยงาน รับผิดชอบหลัก
				๒๕๖๖ (บาท)	๒๕๖๗ (บาท)	๒๕๖๘ (บาท)	๒๕๖๙ (บาท)	๒๕๗๐ (บาท)			
๑	โครงการควบคุมและป้องกันโรคไข้เลือดออก	๑) เพื่อเป็นการป้องกันโรคล่วงหน้าและช่วงมีการระบาด ๒) เพื่อลดอัตราป่วยโรคไข้เลือดออก	หมู่ที่ ๑-๑๐	๒๐๐,๐๐๐	๒๐๐,๐๐๐	๒๐๐,๐๐๐	๒๐๐,๐๐๐	๒๐๐,๐๐๐	- อัตราป่วยโรคไข้เลือดออกไม่เกิน ๕๐ ต่อแสนประชากร - จำนวนหลังคาเรือนที่พบลูกน้ำยุงลายไม่เกินร้อยละ ๑๐	- พบผู้ป่วยโรคไข้เลือดออกไม่เกิน ๕๐ ต่อแสนประชากร - ค่าดัชนีลูกน้ำยุงลายต่ำกว่าเกณฑ์มาตรฐาน	รพ.สต.ทั้ง ๒ แห่งในเขตต.หนองลาด
๒.	โครงการฝึกอบรมทักษะและแนะแนวผู้สูงอายุ	๑) เพื่อให้ผู้สูงอายุได้มีความรู้	หมู่ที่ ๑-๑๐	๑๐๐,๐๐๐	๑๐๐,๐๐๐	๑๐๐,๐๐๐	๑๐๐,๐๐๐	๑๐๐,๐๐๐	- หมู่ที่ ๑ -๑๐	- ผู้สูงอายุได้มีความรู้ความเข้าใจในการแนะแนวในเรื่องการประกอบอาชีพ	สำนักปลัด

ที่	โครงการ	วัตถุประสงค์	เป้าหมาย (ผลผลิตของโครงการ)	งบประมาณและที่ผ่านมา					ตัวชี้วัด (KPI)	ผลที่คาดว่าจะได้รับ	หน่วยงาน รับผิดชอบหลัก
				๒๕๖๖ (บาท)	๒๕๖๗ (บาท)	๒๕๖๘ (บาท)	๒๕๖๙ (บาท)	๒๕๗๐ (บาท)			
๓	โครงการส่งเสริมการมีส่วนร่วมของชุมชนในการดูแลสุขภาพแม่และเด็กให้มีสุขภาพดีตามเกณฑ์	๑) เพื่อให้ผู้เป็นแม่มีความรู้ในการดูแลและเอาใจใส่กับเด็ก	หมู่บ้าน ๑-๑๐	๑๐๐,๐๐๐	๑๐๐,๐๐๐	๑๐๐,๐๐๐	๑๐๐,๐๐๐	๑๐๐,๐๐๐	-งานอนามัยแม่และเด็กผ่านเกณฑ์ KPI -มีเครือข่ายในการดูแลแม่และเด็ก -มีระบบการดูแลแม่และเด็กอย่างมีประสิทธิภาพ	- แม่มีความรู้ในการดูแลลูก	รพ.สต. ทั้ง ๒ แห่งในเขต ต.หนองลาด
๔	โครงการตรวจหามะเร็งเต้านมและมะเร็งปากมดลูก หมู่ที่ ๑-๑๐	๑) เพื่อตรวจหาโรคมะเร็งเต้านมและมะเร็งปากมดลูกในหญิงอายุ ๓๕ ปี ขึ้นไป	หมู่บ้าน ๑-๑๐	๔๐,๐๐๐	๔๐,๐๐๐	๔๐,๐๐๐	๔๐,๐๐๐	๔๐,๐๐๐	- สตรีอายุ ๓๕ ปีขึ้นไปได้รับการตรวจมะเร็งปากมดลูก - สตรีอายุ ๓๕ ปีขึ้นไปมีความรู้เพื่อตรวจเต้านมด้วยตนเอง	- อัตราป่วยด้วยโรคมะเร็งเต้านมและมะเร็งปากมดลูกลดลง - ประชาชนสามารถตรวจหาโรคมะเร็งได้	รพ.สต. ทั้ง ๒ แห่งในเขต ต.หนองลาด

ที่	โครงการ	วัตถุประสงค์	เป้าหมาย (ผลผลิตของโครงการ)	งบประมาณและที่ผ่านมา					ตัวชี้วัด (KPI)	ผลที่คาดว่าจะได้รับ	หน่วยงาน รับผิดชอบหลัก
				๒๕๖๖ (บาท)	๒๕๖๗ (บาท)	๒๕๖๘ (บาท)	๒๕๖๙ (บาท)	๒๕๗๐ (บาท)			
๕	โครงการควบคุมโรค - โรคอุจจาระร่วง อย่างแรง - โรคอหิวาตกโรค	๑) เพื่อให้ประชาชน มีความรู้ในการ ป้องกันโรคติดต่อ ทางเดินอาหาร	หมู่ที่ ๑-๑๐	๒๐๐, ๐๐๐	๒๐๐, ๐๐๐	๒๐๐, ๐๐๐	๒๐๐, ๐๐๐	๒๐๐, ๐๐๐	- อัตราป่วยโรคอุจจาระ ร่วงไม่เกิน ๑,๐๐๐ต่อ แสนประชากร - อัตราป่วยโรค อหิวาตกโรคไม่เกิน ๑.๕ ต่อแสนประชากร	- ประชาชนมีความรู้ใน การป้องกันโรคอุจจาระ ร่วง	รพ.สต.ทั้ง ๒ แห่งในเขต ต.หนองลาด
๖	โครงการควบคุมและ ป้องกันโรคเอดส์ หมู่ที่ ๑-๑๐	๑) เพื่อลดอัตราการ ติดเชื้อของประชากร ทุกกลุ่มอายุ ๒) เพื่อลดอัตรา ป่วยและอัตราตาย ของประชากรทุก กลุ่มอายุ ๓) เพื่อควบคุมการ แพร่ระบาดของโรค เอดส์เพื่อลดอัตรา ป่วยด้วยโรคเอดส์ ๔) เพื่อให้ประชาชน มีความรู้เรื่องโรค เอดส์ และสามารถ ป้องกันตัวเองได้	หมู่ที่ ๑-๑๐	๑๐๐, ๐๐๐	๑๐๐, ๐๐๐	๑๐๐, ๐๐๐	๑๐๐, ๐๐๐	๑๐๐, ๐๐๐	- ประชาชนมีความรู้เรื่อง โรคเอดส์ - อัตราการติดเชื้อเอดส์ ลดลง - อัตราป่วยลดลง	- อัตราการติดเชื้อ HIV ในหญิงตั้งครรภ์ลดลง - อัตราป่วยจากโรคเอดส์ ลดลง - ประชาชนกลุ่มเสี่ยงมี ความรู้และป้องกันการ แพร่ระบาดได้ด้วยตนเอง	รพ.สต.ทั้ง ๒ แห่งในเขต ต.หนองลาด

ที่	โครงการ	วัตถุประสงค์	เป้าหมาย (ผลผลิตของโครงการ)	งบประมาณและที่ผ่านมา					ตัวชี้วัด (KPI)	ผลที่คาดว่าจะได้รับ	หน่วยงาน รับผิดชอบหลัก
				๒๕๖๖ (บาท)	๒๕๖๗ (บาท)	๒๕๖๘ (บาท)	๒๕๖๙ (บาท)	๒๕๗๐ (บาท)			
๗	โครงการลด ละ เลิก การบริโภคเครื่องดื่มที่ มีแอลกอฮอล์ และ บุหรี่	๑) เพื่อลดอัตราการ เกิดโรคทางเดิน หายใจ	หมู่ที่ ๑-๑๐	๑๐๐, ๐๐๐	๑๐๐, ๐๐๐	๑๐๐, ๐๐๐	๑๐๐, ๐๐๐	๑๐๐, ๐๐๐	-มีประชาชนต้นแบบใน ตำบล	- อัตราการเกิดโรคทาง ระบบหายใจลดลง - ไม่มีร้านค้าที่จำหน่าย เครื่องดื่มที่มีแอลกอฮอล์ และบุหรี่แก่เด็กอายุต่ำ กว่า ๑๘ ปี	รพ.สต.ทั้ง ๒ แห่งในเขต ต.หนองลาด
๘	โครงการรณรงค์ ป้องกันโรคพิษสุนัขบ้า หมู่ที่ ๑-๑๐	๑) การรณรงค์ให้สุข ศึกษาและ ประชาสัมพันธ์ ๒) อบรมให้ความรู้ แก่ อสม. และแกน นำชุมชน ๓) จัดซื้อวัคซีน ควบคุมป้องกันโรค พิษสุนัขบ้า	หมู่ที่ ๑-๑๐	๑๐๐, ๐๐๐	๑๐๐, ๐๐๐	๑๐๐, ๐๐๐	๑๐๐, ๐๐๐	๑๐๐, ๐๐๐	-ไม่มีผู้ป่วยตายด้วยโรค พิษสุนัขบ้า - ผู้สัมผัสโรคพิษสุนัขบ้า ได้รับวัคซีนครบ	- ประชาชนมีความรู้เรื่อง โรคพิษสุนัขบ้าและวิธี ป้องกันตัวเอง	กองการศึกษา

ที่	โครงการ	วัตถุประสงค์	เป้าหมาย (ผลผลิตของโครงการ)	งบประมาณและที่ผ่านมา					ตัวชี้วัด (KPI)	ผลที่คาดว่าจะได้รับ	หน่วยงาน รับผิดชอบหลัก
				๒๕๖๖ (บาท)	๒๕๖๗ (บาท)	๒๕๖๘ (บาท)	๒๕๖๙ (บาท)	๒๕๗๐ (บาท)			
๙	โครงการเฝ้าระวังและ ป้องกันโรค - ไข้หวัดใหญ่ ๒๐๐๙	๑) เพื่อให้ประชาชน มีความรู้การป้องกัน โรคไข้หวัดใหญ่ ๒๐๐๙	หมู่บ้านที่ ๑-๑๐	๖๐๐, ๐๐๐	๖๐๐, ๐๐๐	๖๐๐, ๐๐๐	๖๐๐, ๐๐๐	๖๐๐, ๐๐๐	- ผู้ป่วยสงสัยโรคไข้หวัด ใหญ่ ๒๐๐๙ ได้รับการ สอบสวนและรายงาน โรค - เฝ้าระวังผู้ป่วยใน หลังคาเรือนหมู่บ้านที่มี สัตว์ปีกป่วยตายผิดปกติ	- ไม่มีผู้ป่วยไข้หวัดไข้หวัด ใหญ่ ๒๐๐๙ ในพื้นที่ - ประชาชนมีความรู้ใน เรื่องการป้องกันโรค ไข้หวัดนก	รพ.สต.ทั้ง ๒ แห่งในเขต ต.หนองลาด
๑๐	โครงการส่งเสริมการ ออกกำลังกาย และ อบรมให้ความรู้การ ออกกำลังกายเพื่อ สุขภาพแข็งแรง	๑) ส่งเสริมให้ ประชาชนมีกิจกรรม ออกกำลังกายได้ อย่างถูกวิธี ๒) ประชาชนทุกคน มีสุขภาพร่างกายที่ แข็งแรงไม่เกิด โรคภัย ๓) ตั้งชมรมออก กำลังกายและมี กิจกรรมอย่างยั่งยืน	ประชาชนอายุ ๖ ขวบ ขึ้นไปออกกำลังกาย อย่างต่อเนื่อง(๓วัน/ สัปดาห์/๓๐นาที)	๑,๐๐๐, ๐๐๐	๑,๐๐๐, ๐๐๐	๑,๐๐๐, ๐๐๐	๑,๐๐๐, ๐๐๐	๑,๐๐๐, ๐๐๐	- ประชาชนอายุ ๖ ขวบ ขึ้นไปได้รับการออก กำลังกาย - มีชมรมออกกำลังกาย ทุกหมู่บ้าน - ประชาชนไม่ป่วย	- มีชมรมออกกำลังกาย - ประชาชนออกกำลังกาย อย่างต่อเนื่อง - ประชาชนมีสุขภาพ แข็งแรง	รพ.สต.ทั้ง ๒ แห่งในเขต ต.หนองลาด

ที่	โครงการ	วัตถุประสงค์	เป้าหมาย (ผลผลิตของโครงการ)	งบประมาณและที่ผ่านมา					ตัวชี้วัด (KPI)	ผลที่คาดว่าจะได้รับ	หน่วยงาน รับผิดชอบหลัก
				๒๕๖๖ (บาท)	๒๕๖๗ (บาท)	๒๕๖๘ (บาท)	๒๕๖๙ (บาท)	๒๕๗๐ (บาท)			
๑๑	โครงการงาน รักษาพยาบาล ประจำครัวเรือน โดย ใช้ยาสามัญประจำ บ้าน และชุดปฐม พยาบาล	๑) เพื่อพัฒนางาน สาธารณสุขมูลฐาน งานรักษาพยาบาล	หมู่ที่ ๑-๑๐	๒๐๐, ๐๐๐	๒๐๐, ๐๐๐	๒๐๐, ๐๐๐	๒๐๐, ๐๐๐	๒๐๐, ๐๐๐	- ประชาชนมีความรู้ เรื่องการใช้ยาสามัญ ประจำบ้าน	- ประชาชนทุกครัวเรือน ใน ต.หนองลาดมียาสามัญ ประจำบ้านและชุดปฐม พยาบาลทุกครัวเรือน	รพ.สต.ทั้ง ๒ แห่งในเขต ต.หนองลาด
๑๒	โครงการป้องกัน ควบคุมโรคเลปโตสไป โรซิส(โรคฉี่หนู)	๑) ประชาชนมี ความรู้ความเข้าใจ เรื่องการป้องกันโรค เลปโตสไปโรซิส	กลุ่มเกษตรกร หมู่ที่ ๑-๑๐	๑๐๐, ๐๐๐	๑๐๐, ๐๐๐	๑๐๐, ๐๐๐	๑๐๐, ๐๐๐	๑๐๐, ๐๐๐	- อัตราป่วยด้วยโรคเลป โตสไปโรซิสไม่เกิน ๘ต่อ แสนประชากร - อัตราการป่วยตายด้วย โรคเลปโตสไปโรซิส	- ไม่มีผู้ป่วยโรคเลปโตสไป โรซิส - ประชาชนมีความรู้เรื่อง โรคเลปโตสไปโรซิส	รพ.สต.ทั้ง ๒ แห่งในเขต ต.หนองลาด
๑๓	โครงการก่อสร้าง ปรับปรุงซ่อมแซมและ ต่อเติมโรงพยาบาล ส่งเสริมสุขภาพ และ บ้านพักเจ้าหน้าที่และ ครัว	๑) เพื่อให้สถานี อนามัย และบ้านพัก เจ้าหน้าที่และครัวรอบ อนามัย มีมาตรฐาน ในการรับบริการ ประชาชนในพื้นที่	หมู่ที่ ๑-๑๐	๕,๐๐๐, ๐๐๐	๕,๐๐๐, ๐๐๐	๕,๐๐๐, ๐๐๐	๕,๐๐๐, ๐๐๐	๕,๐๐๐, ๐๐๐	- มีสถานที่ทำงานน่าอยู่ - มีบ้านพักเพียงพอ	- มีสถานที่รับบริการ ประชาชนที่มีมาตรฐานและ สร้างขวัญและกำลังใจ ให้กับเจ้าหน้าที่	รพ.สต.ทั้ง ๒ แห่งในเขต ต.หนองลาด

ที่	โครงการ	วัตถุประสงค์	เป้าหมาย (ผลผลิตของโครงการ)	งบประมาณและที่ผ่านมา					ตัวชี้วัด (KPI)	ผลที่คาดว่าจะได้รับ	หน่วยงาน รับผิดชอบหลัก
				๒๕๖๖ (บาท)	๒๕๖๗ (บาท)	๒๕๖๘ (บาท)	๒๕๖๙ (บาท)	๒๕๗๐ (บาท)			
๑๔	โครงการสร้าง เครือข่ายช่วยเหลือ ผู้ป่วยเรื้อรังตำบล หนองลาด	๑) เพื่อช่วยเหลือ ผู้ป่วยโรคเรื้อรังให้ ได้รับการดูแล และ เป็นกำลังใจในการ ดำรงชีพ	หมู่ที่ ๑-๑๐	๑๐๐, ๐๐๐	๑๐๐, ๐๐๐	๑๐๐, ๐๐๐	๑๐๐, ๐๐๐	๑๐๐, ๐๐๐	- คุณภาพชีวิตของผู้ป่วย โรคเรื้อรังดีขึ้น -ลดความพิการในผู้ป่วย โรคเรื้อรัง	- ผู้ป่วยโรคเรื้อรังได้รับ การดูแล สร้างขวัญ กำลังใจ	รพ.สต.ทั้ง ๒ แห่งในเขต ต.หนองลาด
๑๕	โครงการพัฒนางาน ด้านสาธารณสุขมูล ฐานในชุมชน	๑) เพื่อพัฒนางาน สาธารณสุขมูลฐาน ชุมชน	หมู่ที่ ๑-๑๐	๒๐๐, ๐๐๐	๒๐๐, ๐๐๐	๒๐๐, ๐๐๐	๒๐๐, ๐๐๐	๒๐๐, ๐๐๐	- มีศูนย์สาธารณสุขมูล ฐานชุมชนที่เป็นตัวอย่าง	- ประชาชนไปใช้บริการที่ ศูนย์	รพ.สต.ทั้ง ๒ แห่งในเขต ต.หนองลาด
๑๖	โครงการอบรมให้ ความรู้เรื่องบทบาท หน้าที่ของ อสม.	๑) เพื่อเป็นการให้ ความรู้เกี่ยวกับ บทบาทหน้าที่แก่อ สม.	หมู่ที่ ๑-๑๐	๓๐,๐๐๐	๓๐, ๐๐๐	๓๐, ๐๐๐	๓๐, ๐๐๐	๓๐,๐๐๐	- อสม.มีความรู้เข้าใจใน งานสาธารณสุข	- อสม.มีศักยภาพและมี ความรู้ความสามารถใน งานสาธารณสุขมูลฐาน	รพ.สต.ทั้ง ๒ แห่งในเขต ต.หนองลาด
๑๗	โครงการฉีดวัคซีน ไขหวัดสายพันธุ์ใหม่	๑) เพื่อป้องกันการ ติดเชื้อไขหวัดสาย พันธุ์ใหม่	หมู่ที่ ๑-๑๐	๔๐๐, ๐๐๐	๔๐๐, ๐๐๐	๔๐๐, ๐๐๐	๔๐๐, ๐๐๐	๔๐๐, ๐๐๐	- ประชากรกลุ่มเสี่ยง ได้รับการฉีดวัคซีน ป้องกันโรคร้อยละ๑๐๐	- ไม่มีผู้ป่วยไขหวัดใหญ่ใน พื้นที่	รพ.สต.ทั้ง ๒ แห่งในเขต ต.หนองลาด

ที่	โครงการ	วัตถุประสงค์	เป้าหมาย (ผลผลิตของโครงการ)	งบประมาณและที่ผ่านมา					ตัวชี้วัด (KPI)	ผลที่คาดว่าจะได้รับ	หน่วยงาน รับผิดชอบหลัก
				๒๕๖๖ (บาท)	๒๕๖๗ (บาท)	๒๕๖๘ (บาท)	๒๕๖๙ (บาท)	๒๕๗๐ (บาท)			
๑๘	โครงการหมวดเงินอุดหนุนสาธารณสุขมูลฐานชุมชน หมู่ที่ ๑-๑๐	๑) เพื่อเป็นแหล่งรวมข้อมูลด้านสาธารณสุขมูลฐานประจำหมู่บ้าน	หมู่ที่ ๑-๑๐	๒๐๐,๐๐๐	๒๐๐,๐๐๐	๒๐๐,๐๐๐	๒๐๐,๐๐๐	๒๐๐,๐๐๐	- หมู่บ้านมีฐานข้อมูลด้านสาธารณสุขมูลฐาน	- หมู่บ้านมีข้อมูลด้านสาธารณสุขมูลฐานไว้เป็นฐานข้อมูลในหมู่บ้าน	ทต.หนองลาด/ รพ.สต.ทั้ง ๒ แห่งในเขต ต.หนองลาด
๑๙	โครงการควบคุมโรคพยาธิใบไม้ในตับ	๑) ลดจำนวนผู้ป่วยใบไม้ในตับ โรคมะเร็ง, โรคมะเร็งถุงน้ำดี ๒) ประชาชนทุกคนลดพฤติกรรมในการบริโภคปลาดิบไปในทางที่ดีขึ้น	หมู่ที่ ๑-๑๐	๑๐๐,๐๐๐	๑๐๐,๐๐๐	๑๐๐,๐๐๐	๑๐๐,๐๐๐	๑๐๐,๐๐๐	- อัตราความชุกของโรคพยาธิใบไม้ในตับลดลง - ประชาชนมีความรู้การปฏิบัติตัวที่ถูกต้อง	- ประชาชนมีสุขภาพดีไม่ป่วยเป็นโรคพยาธิใบไม้ในตับ และพยาธิอื่นๆ	รพ.สต.ทั้ง ๒ แห่งในเขต ต.หนองลาด
๒๐	โครงการตรวจหาสารเคมีในเม็ดเลือดในกลุ่มเกษตรกร	๑) ประชาชนมีความรู้เรื่องสารเคมี ๒) เกษตรกรได้รับการตรวจระดับสารเคมีในกระแสเลือด	หมู่ที่ ๑-๑๐	๓๐๐,๐๐๐	๓๐๐,๐๐๐	๓๐๐,๐๐๐	๓๐๐,๐๐๐	๓๐๐,๐๐๐	- เกษตรกรกลุ่มเสี่ยงได้รับการตรวจคัดกรองสารพิษตกค้างในเลือด	- เกษตรกรมีความรู้เรื่องการใช้สารเคมี - เกษตรกรรู้จักป้องกันตนเองจากสารเคมี	รพ.สต.ทั้ง ๒ แห่งในเขต ต.หนองลาด

ที่	โครงการ	วัตถุประสงค์	เป้าหมาย (ผลผลิตของ โครงการ)	งบประมาณและที่ผ่านมา					ตัวชี้วัด (KPI)	ผลที่คาดว่าจะได้รับ	หน่วยงาน รับผิดชอบหลัก
				๒๕๖๖ (บาท)	๒๕๖๗ (บาท)	๒๕๖๘ (บาท)	๒๕๖๙ (บาท)	๒๕๗๐ (บาท)			
๒๑	โครงการอบรมให้ความรู้ผู้ประกอบการร้านค้า/ร้านอาหาร/แผงลอย	๑) เพื่อให้ผู้ประกอบการร้านค้า/ร้านอาหาร/แผงลอย มีความรู้ในการคุ้มครองผู้บริโภค ๒) ประชาชนได้บริโภคอาหารที่ปลอดภัย	- ร้านค้า/ร้านอาหาร/แผงลอย - ประชาชน ผู้บริโภค	๑๐๐,๐๐๐	๑๐๐,๐๐๐	๑๐๐,๐๐๐	๑๐๐,๐๐๐	๑๐๐,๐๐๐	- มีร้านแผงลอยผ่านเกณฑ์มาตรฐานท้องถิ่น ร้อยละ ๙๐	- เกษตรกรมีความรู้เรื่องการใช้สารเคมี - เกษตรกรรู้จักป้องกันตนเองจากสารเคมี	รพ.สต. ทั้ง ๒ แห่งในเขต ต.หนองลาด
๒๒	โครงการแพทย์แผนไทย	๑) ปชก. รู้จักเผยแพร่การนวดอบสมุนไพร ๒) รพ.สต. ผ่านเกณฑ์ สปสช. ๓) ปชก. รู้จักใช้สมุนไพรมากขึ้น	ดำเนินการ หมู่ที่ ๑-๑๐	๒๐๐,๐๐๐	๒๐๐,๐๐๐	๒๐๐,๐๐๐	๒๐๐,๐๐๐	๒๐๐,๐๐๐	- รพ.สต. ผ่านเกณฑ์การประเมินตามหลักเกณฑ์ สปสช. - ปชก. รู้จักการนวดประคบ อบสมุนไพรที่ถูกวิธี	- ปชก. มีความรู้ในเรื่องสมุนไพรใกล้ตัว - ปชก. รู้จักการนวดประคบ อบสมุนไพรที่ถูกวิธี	รพ.สต. ทั้ง ๒ แห่งในเขต ต.หนองลาด
๒๓	โครงการเพิ่มประสิทธิภาพการรวบรวมขยะมูลฝอยเทศบาลตำบลหนองลาด	ประชาชนในตำบลหนองลาด ภูมิปัญญาพื้นบ้านกับการรักษาด้วยสมุนไพร	จัดซื้อรถจัดเก็บขยะขนาด ๖ ล้อ จำนวน ๑ คัน	๒,๔๐๐,๐๐๐	๒,๔๐๐,๐๐๐	๒,๔๐๐,๐๐๐	๒,๔๐๐,๐๐๐	๒,๔๐๐,๐๐๐	มีรถเก็บขนขยะในตำบลหนองลาดที่มีประสิทธิภาพ เพิ่มขึ้น	- ลดปัญหาขยะตกค้างในชุมชน - ประชาชนในพื้นที่มีความพึงพอใจต่อการบริการเก็บขยะ	งานสาธารณสุขสำนักปลัด ทต. หนองลาด

ที่	โครงการ	วัตถุประสงค์	เป้าหมาย (ผลผลิตของโครงการ)	งบประมาณและที่ผ่านมา					ตัวชี้วัด (KPI)	ผลที่คาดว่าจะได้รับ	หน่วยงาน รับผิดชอบหลัก
				๒๕๖๖ (บาท)	๒๕๖๗ (บาท)	๒๕๖๘ (บาท)	๒๕๖๙ (บาท)	๒๕๗๐ (บาท)			
๒๔	โครงการสร้างเสริมสุขภาพโดยการตรวจคัดกรองสุขภาพประชาชนกลุ่มอายุ ๑๕ ปีขึ้นไป	๑) เพื่อตรวจคัดกรองและค้นหาผู้ป่วยรายใหม่ ๒) เพื่อเสริมสร้างทักษะการดูแลตนเองแก่ผู้ป่วยและผู้ที่เกี่ยวข้องในการเกิดโรค ๓) เพื่อส่งเสริมการมีส่วนร่วมในการดูแลตนเองของผู้ป่วยและประชาชนทั่วไป	หมู่ที่ ๑-๑๐	๒๐๐,๐๐๐	๒๐๐,๐๐๐	๒๐๐,๐๐๐	๒๐๐,๐๐๐	๒๐๐,๐๐๐	-กลุ่มเป้าหมายได้รับการตรวจคัดกรองร้อยละ ๘๐ -กลุ่มเป้าหมายที่มีผลการคัดกรองสุขภาพปกติได้รับการแนะนำการดูแลสุขภาพร้อยละ ๑๐๐ -กลุ่มเป้าหมายที่มีผลการตรวจคัดกรองผิดปกติได้รับการดูแลต่อเนื่องร้อยละ ๑๐๐	- ประชาชนอายุ ๑๕ ปีขึ้นไปได้รับการตรวจคัดกรองสุขภาพ - ประชาชนได้รับความรู้เรื่องโรคการดูแลสุขภาพด้วยตนเอง - อัตราป่วยด้วยโรคที่สามารถป้องกันได้ลดลง - ประชาชนและชุมชนมีส่วนร่วมในการเฝ้าระวังดูแลสุขภาพ	รพ.สต. ทั้ง ๒ แห่งในเขตต.หนองลาด
๒๕	โครงการป้องกันแก้ไขปัญหาโรคเอดส์และเพศสัมพันธ์แก่เด็กและเยาวชนในโรงเรียน	๑) เพื่ออบรมให้ความรู้โรคเอดส์ให้กับเด็กนักเรียน	โรงเรียนทั้ง ๖ แห่ง	๕๐,๐๐๐	๕๐,๐๐๐	๕๐,๐๐๐	๕๐,๐๐๐	๕๐,๐๐๐	โรงเรียนทั้ง ๖ แห่ง จำนวน นักเรียน ๕๒๐ คน รู้ป้องกันเอดส์และเพศสัมพันธ์	- นักเรียน ในเขตพื้นที่ตำบลหนองลาด มีความรู้ป้องกันเอดส์	กองการศึกษา

ที่	โครงการ	วัตถุประสงค์	เป้าหมาย (ผลผลิตของโครงการ)	งบประมาณและที่ผ่านมา					ตัวชี้วัด (KPI)	ผลที่คาดว่าจะได้รับ	หน่วยงาน รับผิดชอบหลัก
				๒๕๖๖ (บาท)	๒๕๖๗ (บาท)	๒๕๖๘ (บาท)	๒๕๖๙ (บาท)	๒๕๗๐ (บาท)			
๒๖	โครงการส่งเสริมทันตสุขภาพในช่องปากประชาชนทั่วไป	๑) เพื่อลดปัญหาสุขภาพในช่องปาก ๒) เพื่อให้ประชาชนมีความรู้และดูแลสุขภาพในช่องปากอย่างถูกต้อง	หมู่ที่ ๑-๑๐	๑๐๐,๐๐๐	๑๐๐,๐๐๐	๑๐๐,๐๐๐	๑๐๐,๐๐๐	๑๐๐,๐๐๐	- ประชาชนที่มีปัญหาสุขภาพช่องปากได้รับการดูแลแก้ไขปัญหาร้อยละ ๑๐๐	- ประชาชนทั่วไปได้รับการตรวจสุขภาพในช่องปาก - มีความรู้เรื่องโรคเกี่ยวกับสุขภาพช่องปาก - สามารถดูแลสุขภาพในช่องปากได้ถูกต้อง	รพ.สต.ทั้ง ๒ แห่งในเขตต.หนองลาด
๒๗	โครงการเพิ่มศักยภาพผู้ดูแลเครื่องฟันหมอกควัน	๑) เพื่อให้ผู้ดูแลเครื่องมีความรู้ในการใช้เครื่องฟันหมอกควัน	ฝึกอบรมให้ผู้ดูแลเครื่องฟันหมอกควันจำนวน ๒๕ คน	๓๐,๐๐๐	๓๐,๐๐๐	๓๐,๐๐๐	๓๐,๐๐๐	๓๐,๐๐๐	- ผู้ดูแลเครื่องฟันหมอกควันได้รับความรู้จำนวน ๒๕ คน	- ผู้ดูแลเครื่องฟันหมอกควันได้รับความรู้เพิ่มขึ้น ประหยัดงบประมาณในการซ่อมเครื่องฟัน	สำนักปลัด
๒๘	โครงการอบรมให้ความรู้เรื่องสาธารณสุข สุขภาพรักษาโรค	๑) เพื่อเป็นการให้ความรู้เกี่ยวกับโครงการอบรมให้ความรู้เรื่องสาธารณสุข สุขภาพรักษาโรค	หมู่ที่ ๑-๑๐	๓๐,๐๐๐	๓๐,๐๐๐	๓๐,๐๐๐	๓๐,๐๐๐	๓๐,๐๐๐	- อสม.มีความรู้เข้าใจเรื่องของโครงการอบรมให้ความรู้เรื่องสาธารณสุข สุขภาพรักษาโรค	- อสม.มีศักยภาพและมี ความรู้เรื่องสาธารณสุข รักษาโรค	รพ.สต.ทั้ง ๒ แห่งในเขตต.หนองลาด

ที่	โครงการ	วัตถุประสงค์	เป้าหมาย (ผลผลิตของโครงการ)	งบประมาณและที่ผ่านมา					ตัวชี้วัด (KPI)	ผลที่คาดว่าจะได้รับ	หน่วยงาน รับผิดชอบหลัก
				๒๕๖๖ (บาท)	๒๕๖๗ (บาท)	๒๕๖๘ (บาท)	๒๕๖๙ (บาท)	๒๕๗๐ (บาท)			
๒๙	โครงการหมู่บ้านอยู่ คู่ครอบครัวไทย	๑) เพื่อกระตุ้นให้ ประชาชนและผู้นำ ชุมชน ร่วมมือกัน จัดกิจกรรมพัฒนา หมู่บ้านพัฒนา สิ่งแวดล้อมชุมชน ของตนเอง	หมู่บ้าน ๑-๑๐	๒๐๐, ๐๐๐	๒๐๐, ๐๐๐	๒๐๐, ๐๐๐	๒๐๐, ๐๐๐	๒๐๐, ๐๐๐	- พื้นที่ตำบลหนองลาดมี สภาพแวดล้อมที่ดีขึ้น ร้อยละ ๗๐	- ประชาชนและผู้นำ ชุมชนร่วมมือร่วมใจพัฒนา หมู่บ้านสิ่งแวดล้อมชุมชน ของตนเอง และแก้ปัญหา ด้านอนามัยสิ่งแวดล้อมใน ตำบลหนองลาด	สำนักปลัด
๓๐	โครงการจิตอาสา เพื่อ พัฒนาคุณภาพชีวิตผู้ พิการ ผู้สูงอายุ	๑) เพื่อส่งเสริมการ มีส่วนร่วมในการ ดูแลผู้พิการและ ผู้สูงอายุ	หมู่บ้าน ๑-๑๐	๕๐,๐๐๐	๕๐, ๐๐๐	๕๐, ๐๐๐	๕๐, ๐๐๐	๕๐,๐๐๐	- พื้นที่ตำบลหนองลาด	- ประชาชนมีคุณภาพที่ดี ขึ้น	สำนักปลัด
๓๑	โครงการเยาวชนรุ่น ใหม่รู้ทัน รู้จักเสี่ยงไม่ เสี่ยงเอดส์	๑) เพื่ออบรมให้ ความรู้โรคเอดส์ให้กับ เยาวชน ๒) เพื่อจัดกิจกรรม รณรงค์ประชา สัมพันธ์โรคเอดส์	หมู่บ้าน ๑-๑๐	๕๐,๐๐๐	๕๐, ๐๐๐	๕๐, ๐๐๐	๕๐, ๐๐๐	๕๐,๐๐๐	- เยาวชน ม.๑-ม.๑๐ตำบลหนอง ลาด	- เยาวชนในตำบลหนอง ลาดความรู้เกี่ยวกับโรค เอดส์ให้กับเยาวชน	กองการศึกษา
รวม				๑๐,๗๓๐, ๐๐๐ /๓๑	๑๐, ๗๓๐, ๐๐๐ /๓๑	๑๐, ๗๓๐, ๐๐๐ /๓๑	๑๐, ๗๓๐, ๐๐๐ /๓๑				

ที่	โครงการ	วัตถุประสงค์	เป้าหมาย (ผลผลิตของโครงการ)	งบประมาณและที่ผ่านมา					ตัวชี้วัด (KPI)	ผลที่คาดว่าจะได้รับ	หน่วยงาน รับผิดชอบหลัก
				๒๕๖๖ (บาท)	๒๕๖๗ (บาท)	๒๕๖๘ (บาท)	๒๕๖๙ (บาท)	๒๕๗๐ (บาท)			
๓	โครงการฝึกอบรม อปพร.และจัดหาเครื่องมือเครื่องใช้บรรเทาสาธารณภัย ภายในตำบลหนองลาด	๑) เพื่อให้ประชาชนผู้ประสบภัยได้รับความช่วยเหลือทันที	ฝึกอบรม อปพร.และจัดหาเครื่องมือเครื่องใช้บรรเทาสาธารณภัย	๕๐๐,๐๐๐	๕๐๐,๐๐๐	๕๐๐,๐๐๐	๕๐๐,๐๐๐	๕๐๐,๐๐๐	- อปพร.มีความรู้ความสามารถในการปฏิบัติงานให้มีประสิทธิภาพเพิ่มขึ้น	- ประชาชนผู้ประสบภัยได้รับความช่วยเหลือทันที	สำนักปลัด
๔	ค่าใช้จ่ายในการจัดการเลือกตั้ง	๑) เพื่อเป็นค่าใช้จ่ายในการจัดการเลือกตั้งในตำบลหนองลาด	เลือกตั้งผู้บริการสมาชิกสภาเทศบาลตำบลหนองลาด	๕๐๐,๐๐๐	๕๐๐,๐๐๐	๕๐๐,๐๐๐	๕๐๐,๐๐๐	๕๐๐,๐๐๐	- เป็นการส่งเสริมประชาธิปไตยในชุมชน	- มีการเลือกตั้งตามที่ กกต.กำหนด	สำนักปลัด
๕	โครงการอาสาสมัครจราจรในโรงเรียน	๑) นักเรียนมีความเข้าใจเรื่องการใช้รถใช้ถนน	โรงเรียนในเขตตำบลหนองลาด	๒๐,๐๐๐	๒๐,๐๐๐	๒๐,๐๐๐	๒๐,๐๐๐	๒๐,๐๐๐	- โรงเรียนมีอาสาสมัครจราจร สามารถลดอุบัติเหตุในการใช้รถใช้ถนน	- เด็กนักเรียนมีความรู้ความเข้าใจในการใช้รถใช้ถนน	สภ.ขม้น
๖	โครงการตั้งจุดตรวจเทศกาลต่างๆ และงานประเพณีในพื้นที่ตำบลหนองลาด	๑) เพื่อป้องกันและลดอุบัติเหตุเทศกาลต่างๆ และงานประเพณีในพื้นที่ตำบลหนองลาด	พื้นที่ตำบลหนองลาด หมู่ที่ ๑-๑๐	๒๐๐,๐๐๐	๒๐๐,๐๐๐	๒๐๐,๐๐๐	๒๐๐,๐๐๐	๒๐๐,๐๐๐	- สามารถป้องกันและลดอุบัติเหตุในช่วงเทศกาล และงานประเพณีต่างๆ	- ป้องกันและลดอุบัติเหตุในช่วงเทศกาล และงานประเพณี	สำนักปลัด / สภ.ขม้น

ที่	โครงการ	วัตถุประสงค์	เป้าหมาย (ผลผลิตของโครงการ)	งบประมาณและที่ผ่านมา					ตัวชี้วัด (KPI)	ผลที่คาดว่าจะได้รับ	หน่วยงาน รับผิดชอบหลัก
				๒๕๖๖ (บาท)	๒๕๖๗ (บาท)	๒๕๖๘ (บาท)	๒๕๖๙ (บาท)	๒๕๗๐ (บาท)			
๗	โครงการใกล้เคียงข้อพิพาท	๑) เพื่อลดความขัดแย้งของประชาชนในชุมชน	หมู่ที่ ๑-๑๐	๑๐๐,๐๐๐	๑๐๐,๐๐๐	๑๐๐,๐๐๐	๑๐๐,๐๐๐	๑๐๐,๐๐๐	- ความขัดแย้งของชุมชนในพื้นที่ลดลงร้อยละ ๘๐	- สามารถลดความขัดแย้งประชาชนในพื้นที่ระดับหมู่บ้าน และตำบล	สำนักปลัด/สภ.خمین/ศูนย์เครือข่ายยุติธรรมต.หนองลาด
๘	โครงการก่อสร้างและปรับปรุงที่พักสายตรวจตำบลหนองลาด	๑) เพื่อรอรับบริการประชาชนที่ได้รับความเดือดร้อนในเรื่องต่างๆ	ที่ให้บริการจำนวน ๑ จุด	๕๐๐,๐๐๐	๕๐๐,๐๐๐	๕๐๐,๐๐๐	๕๐๐,๐๐๐	๕๐๐,๐๐๐	- ตำบลหนองลาดมีที่พักสายตรวจไว้บริการประชาชน	- ประชาชนได้รับความช่วยเหลือได้ทันท่วงทีเมื่อได้รับความเดือดร้อนในเรื่องต่างๆ	สำนักปลัด/สภ.خمین
๙	โครงการเครือข่ายป้องกันอาชญากรรม	๑) เพื่อฝึกอบรมให้ความรู้เกี่ยวกับบทบาทและหน้าที่ของผู้ปฏิบัติ	ประชาชนในพื้นที่ผู้นำท้องถิ่น และหัวหน้าส่วนราชการ	๒๐,๐๐๐	๒๐,๐๐๐	๒๐,๐๐๐	๒๐,๐๐๐	๒๐,๐๐๐	- ผู้ปฏิบัติสามารถปฏิบัติงานได้อย่างมีประสิทธิภาพ	- ผู้ปฏิบัติรับบทบาทและหน้าที่สามารถปฏิบัติได้มีประสิทธิภาพดีขึ้น	สำนักปลัด/สภ.خمین
๑๐	โครงการช่วยเหลือผู้ป่วยฉุกเฉิน นำส่งผู้ป่วยฉุกเฉิน หมู่ที่ ๑-๑๐	๑) เพื่อนำส่งผู้ป่วยฉุกเฉินในพื้นที่ตำบลหนองลาด	นำส่ง ผู้ป่วยฉุกเฉินในพื้นที่ตำบลหนองลาด หมู่ที่ ๑-๑๐	๓๐๐,๐๐๐	๓๐๐,๐๐๐	๓๐๐,๐๐๐	๓๐๐,๐๐๐	๓๐๐,๐๐๐	- ประชาชนได้รับความช่วยเหลือ ร้อยละ ๗๐	- ผู้ป่วยฉุกเฉินในพื้นที่ตำบลหนองลาด ได้รับการช่วยเหลือได้ทันท่วงที	สำนักปลัด
๑๑	โครงการจัดตั้งอาสาสมัครตำรวจชุมชนเครือข่ายป้องกันอาชญากรรม	๑) เพื่อดูแลและบริการประชาชนที่ได้รับความเดือดร้อนในเรื่องต่างๆ ในชุมชน	พื้นที่ตำบลหนองลาด หมู่ที่ ๑-๑๐	๕๐๐,๐๐๐	๕๐๐,๐๐๐	๕๐๐,๐๐๐	๕๐๐,๐๐๐	๕๐๐,๐๐๐	ผู้ปฏิบัติสามารถปฏิบัติงานได้อย่างมีประสิทธิภาพ	- ประชาชนได้รับความช่วยเหลือได้ทันท่วงทีเมื่อได้รับความเดือดร้อนในเรื่องต่างๆ	สำนักปลัด/สภ.خمین

ที่	โครงการ	วัตถุประสงค์	เป้าหมาย (ผลผลิตของโครงการ)	งบประมาณและที่ผ่านมา					ตัวชี้วัด (KPI)	ผลที่คาดว่าจะได้รับ	หน่วยงาน รับผิดชอบหลัก
				๒๕๖๖ (บาท)	๒๕๖๗ (บาท)	๒๕๖๘ (บาท)	๒๕๖๙ (บาท)	๒๕๗๐ (บาท)			
๑๒	โครงการฝึกอบรม อาสาสมัครป้องกันภัย ฝ่ายพลเรือน	๑) เพื่ออบรม อาสาสมัครป้องกัน ภัยฝ่ายพลเรือน	หมู่บ้าน ๑-๑๐	๑๐๐, ๐๐๐	๑๐๐, ๐๐๐	๑๐๐, ๐๐๐	๑๐๐, ๐๐๐	๑๐๐, ๐๐๐	- ได้นำแผนการฝึกอบรม ไปปฏิบัติประชาชนใน หมู่บ้าน	- ประชาชนได้รับความ ช่วยเหลือได้ทันช่วงที่เมื่อ ได้รับความเดือดร้อนใน เรื่องต่างๆ	ทต. หนอง ลาด
๑๓	โครงการป้องกันการ เกิดอัคคีภัย	๑) เพื่อฝึกอบรมการ ป้องกันการเกิด อัคคีภัยให้แก่ ประชาชน	หมู่บ้าน ๑-๑๐	๑๐๐, ๐๐๐	๑๐๐, ๐๐๐	๑๐๐, ๐๐๐	๑๐๐, ๐๐๐	๑๐๐, ๐๐๐	- ได้นำแผนการฝึกอบรม ไปปฏิบัติประชาชนใน หมู่บ้าน	- ประชาชนได้รับความ ช่วยเหลือได้ทันช่วงที่เมื่อ ได้รับความเดือดร้อนใน เรื่องต่างๆ	ทต. หนองลาด
๑๔	โครงการฝึกอบรม การแพทย์ฉุกเฉิน หนึ่งตำบลหนึ่งทีม กู้ภัย	๑) เพื่อฝึกอบรมตาม หนึ่งตำบลหนึ่งทีม กู้ภัย	หมู่บ้าน ๑-๑๐	๑๐๐, ๐๐๐	๑๐๐, ๐๐๐	๑๐๐, ๐๐๐	๑๐๐, ๐๐๐	๑๐๐, ๐๐๐	- ได้นำแผนการฝึกอบรม ไปปฏิบัติประชาชนใน หมู่บ้าน	- ประชาชนได้รับความ ช่วยเหลือได้ทันช่วงที่เมื่อ ได้รับความเดือดร้อนใน เรื่องต่างๆ	ทต. หนองลาด
๑๕	โครงการป้องกันและ บรรเทาความ เดือดร้อนของ ประชาชนที่เกิดจาก สาธารณภัยต่างๆ	๑) เพื่อฝึกอบรมตาม หนึ่งตำบลหนึ่งทีม กู้ภัย	หมู่บ้าน ๑-๑๐	๑๐๐, ๐๐๐	๑๐๐, ๐๐๐	๑๐๐, ๐๐๐	๑๐๐, ๐๐๐	๑๐๐, ๐๐๐	- ได้นำแผนการฝึกอบรม ไปปฏิบัติประชาชนใน หมู่บ้าน	- ประชาชนได้รับความ ช่วยเหลือได้ทันช่วงที่เมื่อ ได้รับความเดือดร้อนใน เรื่องต่างๆ	ทต. หนองลาด

ที่	โครงการ	วัตถุประสงค์	เป้าหมาย (ผลผลิตของโครงการ)	งบประมาณและที่ผ่านมา					ตัวชี้วัด (KPI)	ผลที่คาดว่าจะได้รับ	หน่วยงาน รับผิดชอบหลัก
				๒๕๖๖ (บาท)	๒๕๖๗ (บาท)	๒๕๖๘ (บาท)	๒๕๖๙ (บาท)	๒๕๗๐ (บาท)			
๑๖	โครงการจัดทำผังเมืองชุมชน แผนที่ภาคี วางแผนการจัดเก็บภาษีและทะเบียนทรัพย์สิน	๑) เพื่อให้เทศบาลมีแนวทางการพัฒนาชุมชนด้วยมาตรการด้านผังเมือง ๒) เพื่อให้ประชาชนได้รับบริการสาธารณสุขการอย่างทั่วถึงและได้มาตรฐาน	จัดทำผังเมือง แผนที่ภาคี จัดเก็บภาษีและทะเบียนทรัพย์สินหมู่ ๑-๑๐	๓๐๐,๐๐๐	๓๐๐,๐๐๐	๓๐๐,๐๐๐	๓๐๐,๐๐๐	๓๐๐,๐๐๐	- ตำบลหนองลาด มีผังเมืองที่สมบูรณ์เทศบาลสามารถบริหารจัดการได้อย่างทั่วถึงและเกิดประโยชน์สูงสุด	- มีผังเมืองชุมชนเป็นมาตรการชี้้นำการพัฒนา ด้านการใช้ประโยชน์ที่ดิน - สามารถใช้ผังเมืองชุมชนเป็นเครื่องมือการพัฒนา	กองช่าง/กองคลัง
๑๗	โครงการจัดทำป้ายประชาสัมพันธ์การชำระภาษี	๑) เพื่อให้ประชาชนในพื้นที่ตระหนักในการมาชำระภาษี ๒) เพื่อให้ประชาชนได้รับรู้ข้อมูลข่าวสารเกี่ยวกับการชำระภาษี และเทศบาลเก็บภาษีได้ครบถ้วนตามกำหนด	จัดทำป้ายประชาสัมพันธ์การชำระภาษี หมู่ที่ ๑-๑๐	๓๐๐,๐๐๐	๓๐๐,๐๐๐	๓๐๐,๐๐๐	๓๐๐,๐๐๐	๓๐๐,๐๐๐	- ประชาชนมาชำระภาษีตามที่เทศบาลกำหนดไว้ เทศบาลมีงบประมาณนำมาพัฒนาเพิ่มขึ้น	- สามารถเก็บภาษีได้เพิ่มขึ้น - เทศบาลตำบลหนองลาดสามารถใช้ผังเมืองชุมชนเป็นเครื่องมือการจัดทำ	กองคลัง
๑๘	โครงการจัดปรับปรุงเว็บไซต์	๑) เพื่อปรับปรุงเว็บไซต์ของเทศบาล	ปรับปรุงเว็บไซต์ของเทศบาล www.nonglad.go.th	๕๐,๐๐๐	๕๐,๐๐๐	๕๐,๐๐๐	๕๐,๐๐๐	๕๐,๐๐๐	- ประชาชนได้รับข้อมูลข่าวสารจากเทศบาลที่เป็นปัจจุบัน ถูกต้อง ครบถ้วน	- ประชาชนสามารถเข้าถึงข้อมูลข่าวสารจากเทศบาล	กองคลัง
รวม				๓,๔๐,๐๐๐ / ๑๘	๓,๔๐,๐๐๐ / ๑๘	๓,๔๐,๐๐๐ / ๑๘	๓,๔๐,๐๐๐ / ๑๘				

รายละเอียดโครงการพัฒนาแผนพัฒนาท้องถิ่น ประจำปี (พ.ศ. ๒๕๖๖-๒๕๗๐)
เทศบาลตำบลหนองลาดอำเภอเมืองสกลนคร จังหวัดสกลนคร

ก.ยุทธศาสตร์จังหวัดสกลนคร ที่ ๒ การพัฒนาการค้าการลงทุนและการท่องเที่ยว

ข.ยุทธศาสตร์การพัฒนาของ อปท. ในเขตจังหวัดสกลนคร ที่ ๒ การพัฒนาการค้าการลงทุนและการท่องเที่ยว

๔.ยุทธศาสตร์ : การพัฒนาด้านการวางแผนการร่วมงานการลงทุนพาณิชย์กรรมและการท่องเที่ยว

แผนงานสร้างความเข้มแข็งของชุมชน

ที่	โครงการ	วัตถุประสงค์	เป้าหมาย (ผลผลิตของโครงการ)	งบประมาณและที่ผ่านมา					ตัวชี้วัด (KPI)	ผลที่คาดว่าจะได้รับ	หน่วยงาน รับผิดชอบหลัก
				๒๕๖๖ (บาท)	๒๕๖๗ (บาท)	๒๕๖๘ (บาท)	๒๕๖๙ (บาท)	๒๕๗๐ (บาท)			
๑	โครงการก่อสร้างสถานที่ท่องเที่ยวและสวนสาธารณะระดับตำบล หมู่ที่ ๑-๑๐	๑) เพื่อเป็นการหางานทำให้กับประชาชนและยังทำให้เงินตราเข้ามาในตำบลหนองลาดอีกด้วย	ก่อสร้างสถานที่ท่องเที่ยวและสวนสาธารณะระดับตำบล	๒๐,๐๐๐,๐๐๐	๒๐,๐๐๐,๐๐๐	๒๐,๐๐๐,๐๐๐	๒๐,๐๐๐,๐๐๐	๒๐,๐๐๐,๐๐๐	- ตำบลหนองลาด มีสถานที่ท่องเที่ยว และเพิ่มรายได้ให้ประชาชน	- เป็นการเพิ่มรายได้ให้กับประชาชนและช่วยเหลือผู้ที่ตกงานในพื้นที่อีกด้วย	กองช่าง
๒	โครงการพัฒนาและส่งเสริมแหล่งท่องเที่ยวประจำตำบล หมู่ที่ ๑-๑๐	๑) เพื่อสนับสนุนและส่งเสริมให้เกิดสถานที่ท่องเที่ยวในอนาคต	หมู่ที่ ๑-๑๐	๑,๐๐๐,๐๐๐	๑,๐๐๐,๐๐๐	๑,๐๐๐,๐๐๐	๑,๐๐๐,๐๐๐	๑,๐๐๐,๐๐๐	- ตำบลหนองลาดได้รับการพัฒนาในด้านการท่องเที่ยวเพิ่มขึ้น	- มีสถานที่ท่องเที่ยวในพื้นที่และประชาชนมีรายได้เพิ่มขึ้น	กองช่าง
๓	โครงการดำเนินงานตามโครงการเศรษฐกิจพอเพียง	๑) เพื่อสนับสนุนและส่งเสริมให้ประชาชนดำเนินชีวิตใช้หลักปรัชญาเศรษฐกิจพอเพียงในพื้นที่ตำบลหนองลาด	หมู่ที่ ๑-๑๐	๑,๐๐๐,๐๐๐	๑,๐๐๐,๐๐๐	๑,๐๐๐,๐๐๐	๑,๐๐๐,๐๐๐	๑,๐๐๐,๐๐๐	- ประชาชนดำเนินชีวิตใช้หลักปรัชญาเศรษฐกิจพอเพียงร้อยละ ๗๐	- ประชาชนตำบลหนองลาดใช้หลักปรัชญาเศรษฐกิจพอเพียงในการดำเนินชีวิต และมีความเป็นอยู่ที่ดีขึ้น	กองช่าง

ที่	โครงการ	วัตถุประสงค์	เป้าหมาย (ผลผลิตของโครงการ)	งบประมาณและที่ผ่านมา					ตัวชี้วัด (KPI)	ผลที่คาดว่าจะได้รับ	หน่วยงาน รับผิดชอบหลัก
				๒๕๖๖ (บาท)	๒๕๖๗ (บาท)	๒๕๖๘ (บาท)	๒๕๖๙ (บาท)	๒๕๗๐ (บาท)			
๔	โครงการสร้างห้องน้ำ สาธารณะ หมู่ที่ ๑- ๑๐	๑) เพื่อรองรับการ บริการประชาชน ตามภารกิจต่างๆ ๒) เพื่อรักษาความ สะอาดและ สิ่งแวดล้อม บริเวณ ที่สาธารณะ	หมู่ที่ ๑-๑๐	-	๕๐๐, ๐๐๐	๕๐๐, ๐๐๐	๕๐๐, ๐๐๐	๕๐๐, ๐๐๐	- มีห้องน้ำสาธารณะไว้ บริการประชาชนเพิ่มขึ้น	- มีห้องน้ำบริการ ประชาชนเมื่อมีโครงการ/ กิจกรรมในเขตพื้นที่ -บริเวณสวนสาธารณะ สะอาด มีสิ่งแวดล้อมที่ดี	กองช่าง
๕	โครงการก่อสร้างตลาด สด ตำบลหนองลาด	๑) เพื่อให้มีตลาด สำหรับให้ประชาชน ได้ซื้อขายสินค้าใน ชุมชน ๒) เพื่อส่งเสริม เศรษฐกิจในชุมชน	หมู่ที่ ๗ บ้านหนองลาด	-	๑๐,๐ ๐๐, ๐๐๐	๑๐,๐ ๐๐, ๐๐๐	๑๐,๐ ๐๐, ๐๐๐	๑๐,๐๐๐, ๐๐๐	- มีตลาดสดในตำบล	- เศรษฐกิจในชุมชนตำบล หนองลาดดีขึ้น	กองช่าง
รวม				๒๒,๐๐๐, ๐๐๐ /๓	๒๒, ๕๐๐, ๐๐๐ /๕	๒๒, ๕๐๐, ๐๐๐ /๕	๒๒, ๕๐๐, ๐๐๐ /๕	๒๒,๕๐๐, ๐๐๐ /๕			

รายละเอียดโครงการพัฒนาแผนพัฒนาท้องถิ่น ประจำปี (พ.ศ. ๒๕๖๖-๒๕๗๐)
เทศบาลตำบลหนองลาดอำเภอเมืองสกลนคร จังหวัดสกลนคร

ก.ยุทธศาสตร์จังหวัดสกลนคร ที่ ๔ การทรัพยากรธรรมชาติและสิ่งแวดล้อมอย่างสมดุลยั่งยืน

ข.ยุทธศาสตร์การพัฒนาของ อปท. ในเขตจังหวัดสกลนคร ที่ ๔ การพัฒนาทรัพยากรธรรมชาติและสิ่งแวดล้อมแบบบูรณาการอย่างสมดุลยั่งยืน

๕.ยุทธศาสตร์ : การพัฒนาด้านการบริหารจัดการและอนุรักษ์ทรัพยากรธรรมชาติและสิ่งแวดล้อม

แผนงานบริหารงานทั่วไป

ที่	โครงการ	วัตถุประสงค์	เป้าหมาย (ผลผลิตของโครงการ)	งบประมาณและที่ผ่านมา					ตัวชี้วัด (KPI)	ผลที่คาดว่าจะได้รับ	หน่วยงาน รับผิดชอบหลัก
				๒๕๖๖ (บาท)	๒๕๖๗ (บาท)	๒๕๖๘ (บาท)	๒๕๖๙ (บาท)	๒๕๗๐ (บาท)			
๑	โครงการก่อสร้างอาคารที่ทำการ ทต. หนองลาด (หลังใหม่)	๑) เพื่อรับการถ่ายโอนที่มีเพิ่มมากขึ้น ๒) เพื่อรองรับประชาชนมาใช้บริการ	สร้างอาคารที่ทำการ ทต. หนองลาด (หลังใหม่)	-	-	๔,๐๐๐,๐๐๐	๔,๐๐๐,๐๐๐	๔,๐๐๐,๐๐๐	- ตำบลหนองลาดมีที่ทำการใหม่ และบริการประชาชนได้รวดเร็วขึ้น	- มีการบริหารจัดการที่ดีมีการทำงานที่เป็นระบบ	กองช่าง
๓	โครงการจัดซื้อที่ดินไว้เป็นที่ตั้งขยะในตำบลหนองลาด	๑) เพื่อให้ตำบลหนองลาดสะอาดเป็นชุมชนที่ปราศจากขยะมูลฝอย	จัดซื้อที่ดินไว้เป็นที่ตั้งขยะในตำบลหนองลาด	-	-	๓,๐๐๐,๐๐๐	๓,๐๐๐,๐๐๐	๓,๐๐๐,๐๐๐	- เทศบาลตำบลหนองลาดมีที่ดินไว้ตั้งขยะ	- ตำบลหนองลาดจะได้มีที่ทิ้งขยะอย่างถูกวิธีไม่ส่งกลิ่นเน่าเหม็น แก่ประชาชนในพื้นที่	กองช่าง

๔	โครงการเช่าสถานที่ตั้ง ขยะมูลฝอย	๑) เพื่อให้มีสถานที่ กำจัดขยะมูลฝอย	เช่าสถานที่ตั้งขยะมูล ฝอย	-	-	๑๒๐, ๐๐๐	๑๒๐, ๐๐๐	๑๒๐, ๐๐๐	- เทศบาลตำบลหนอง ลาดมีที่ดินไว้ตั้งขยะ	- ตำบลหนองลาดจะได้มีที่ ตั้งขยะอย่างถูกวิธีไม่ส่ง กลิ่นเน่าเหม็น แก่ ประชาชนในพื้นที่	กองช่าง
---	-------------------------------------	--	------------------------------	---	---	-------------	-------------	-------------	---	--	---------

ที่	โครงการ	วัตถุประสงค์	เป้าหมาย (ผลผลิตของโครงการ)	งบประมาณและที่ผ่านมา					ตัวชี้วัด (KPI)	ผลที่คาดว่าจะได้รับ	หน่วยงาน รับผิดชอบหลัก
				๒๕๖๑ (บาท)	๒๕๖๒ (บาท)	๒๕๖๓ (บาท)	๒๕๖๔ (บาท)	๒๕๖๕ (บาท)			
๕	โครงการปรับปรุง ซ่อมแซมสถานีสูบน้ำ ด้วยไฟฟ้า ม.๒บ้านท่า ม่วง	-เพื่อปรับปรุง ซ่อมแซมสถานีสูบน้ำ ด้วยไฟฟ้า ให้มี ศักยภาพเพิ่มมากขึ้น	เครื่องสูบน้ำแบบหอย โข่ง ขนาด 45 Kw มอเตอร์ไฟฟ้า ขนาด 45 Kw เครื่องสูบน้ำ PRIMING PUMP พร้อม มอเตอร์ ขนาด 2.5 Kw ตู้สวิตช์ควบคุมมอเตอร์ ขนาด 45 Kw เครื่องสูบ น้ำแบบหอยโข่ง ขนาด 200 Kw มอเตอร์ไฟฟ้า ขนาด 200 Kw ตู้สวิตช์ ควบคุมมอเตอร์ ขนาด 200 Kw แผงเหล็กติดตั้ง เครื่องสูบน้ำ แบบ EPP.S-01/44 ขนาด 45 Kw มอเตอร์ไฟฟ้า 45 Kw แผงเหล็กติดตั้ง เครื่องสูบน้ำ แบบ EPP.S-01/44 ขนาด 200 Kw มอเตอร์ไฟฟ้า 200 Kw และอื่น ๆ ตาม รายละเอียดประมาณ การ	-	-	๒,๕๐๐,๐ ๐๐	๒,๕๐๐,๐ ๐๐	๒,๕๐๐,๐ ๐๐	- มีสถานีสูบน้ำที่มี ศักยภาพในการบริการ ประชาชน เพื่อทำ การเกษตร	- เกษตรกรจำนวน๓๐๐ ครัวเรือน มีน้ำใช้เพื่อ การเกษตรในฟตุแล้งอย่าง เพียงพอ	กองช่าง

๖	โครงการปรับปรุง ซ่อมแซมสถานีสูบน้ำ ด้วยไฟฟ้า ม.๑๐บ้าน ดอนแคน	-เพื่อปรับปรุง ซ่อมแซมสถานีสูบน้ำ ด้วยไฟฟ้า ให้มี ศักยภาพเพิ่มมากขึ้น	เครื่องสูบน้ำแบบหอย โข่ง ขนาด 110 Kw มอเตอร์ไฟฟ้า ขนาด 110 Kw เครื่องสูบน้ำ PRIMING PUMP พร้อม มอเตอร์ ขนาด 2.5 Kw ตู้สวิตช์ควบคุมมอเตอร์ ขนาด 110 Kw แพ เหล็กติดตั้งเครื่องสูบน้ำ แบบ EPP.S-02/44 ขนาด 110 Kw มอเตอร์ไฟฟ้า 110 Kw และอื่น ๆ ตาม รายละเอียดประมาณ การ	-	-	๕,๒๐๐,๐ ๐๐	๕,๒๐๐,๐ ๐๐	๕,๒๐๐,๐ ๐๐	- มีสถานีสูบน้ำที่มี ศักยภาพในการบริการ ประชาชน เพื่อทำ การเกษตร	- เกษตรกรจำนวน๓๐๐ ครัวเรือน มีน้ำใช้เพื่อ การเกษตรในฤดูแล้งอย่าง เพียงพอ	กองช่าง
---	---	--	---	---	---	---------------	---------------	---------------	---	---	---------

ที่	โครงการ	วัตถุประสงค์	เป้าหมาย (ผลผลิตของโครงการ)	งบประมาณและที่ผ่านมา					ตัวชี้วัด (KPI)	ผลที่คาดว่าจะได้รับ	หน่วยงาน รับผิดชอบหลัก
				๒๕๖๖ (บาท)	๒๕๖๗ (บาท)	๒๕๖๘ (บาท)	๒๕๖๙ (บาท)	๒๕๗๐ (บาท)			
๗	โครงการจัดเก็บข้อมูลพื้นฐานการจัดทำแผนพัฒนาท้องถิ่น และแผนชุมชน หมู่ที่ ๑-๑๐	๑) พัฒนายกระดับคุณภาพชีวิต ๒) แก้ไขปัญหาให้ตรงกับความต้องการของประชาชน	จัดเก็บข้อมูลพื้นฐานการจัดทำแผนพัฒนาท้องถิ่น และแผนชุมชน - ผูกอบรวมการจัดเก็บ - ค่าจัดเก็บข้อมูล	๑๐๐, ๐๐๐	๑๐๐, ๐๐๐	๑๐๐, ๐๐๐	๑๐๐, ๐๐๐	๑๐๐, ๐๐๐	- ตำบลหนองลาด มีข้อมูล จปฐ. ที่มาตรฐานไว้เป็นแนวทางในการพัฒนาตำบล	- เทศบาลมีข้อมูลที่แท้จริงและนำข้อมูลมาใช้พัฒนาตำบล	สำนักปลัด กองการศึกษา
๘	โครงการจัดหาถังขยะตามถนนแต่ละหมู่บ้าน หมู่ที่ ๑-๑๐	๑) เพื่อให้ประชาชนมีที่ทิ้งขยะทำให้ชุมชนสะอาด ไม่มีโรคติดต่อขึ้นในชุมชน	จัดหาถังขยะให้แต่ละหมู่บ้าน หมู่ที่ ๑-๑๐	๑,๕๐๐, ๐๐๐	๑,๕๐๐, ๐๐๐	๑,๕๐๐, ๐๐๐	๑,๕๐๐, ๐๐๐	๑,๕๐๐, ๐๐๐	- หมู่ที่ ๑-๑๐ มีที่ทิ้งขยะที่ถูกต้อง ร้อยละ ๙๐	- ประชาชนมีที่ทิ้งขยะอย่างทั่วถึงและถูกวิธี	สำนักปลัด
๙	โครงการปลูกป่าทดแทน และดูแลรักษาพันธุ์ไม้ในป่าชุมชน หมู่ที่ ๑-๑๐	๑) เพื่อเพิ่มพื้นที่ป่าชุมชนและทำให้ฝนตกต้องตามฤดู ๒) เพื่อรักษาพันธุ์ไม้ในป่าชุมชน	หมู่ที่ ๑-๑๐	๒๐๐, ๐๐๐	๒๐๐, ๐๐๐	๒๐๐, ๐๐๐	๒๐๐, ๐๐๐	๒๐๐, ๐๐๐	- ตำบลหนองลาดมีป่าชุมชน ที่อุดมสมบูรณ์ เป็นแหล่งอาหารทางธรรมชาติ	- มีทรัพยากรป่าชุมชนและทรัพยากรธรรมชาติ - ที่สาธารณะประโยชน์ได้รับการพัฒนาดีขึ้น	กองการศึกษา
๑๐	ค่าใช้จ่ายในการจัดงานวันเทศบาล	เพื่อสร้างจิตสำนึกให้แก่เจ้าหน้าที่และพนักงานเทศบาล	เทศบาลตำบลหนองลาด	๕,๐๐๐	๕,๐๐๐	๕,๐๐๐	๕,๐๐๐	๕,๐๐๐	- เจ้าหน้าที่และพนักงานเทศบาลมีความรักความสามัคคี เป็นน้ำหนึ่งอันเดียวกัน	- เจ้าหน้าที่และพนักงานเทศบาลมีความรักความสามัคคี เป็นน้ำหนึ่งอันเดียวกัน	กองการศึกษา

ที่	โครงการ	วัตถุประสงค์	เป้าหมาย (ผลผลิตของโครงการ)	งบประมาณและที่ผ่านมา					ตัวชี้วัด (KPI)	ผลที่คาดว่าจะได้รับ	หน่วยงาน รับผิดชอบหลัก
				๒๕๖๖ (บาท)	๒๕๖๗ (บาท)	๒๕๖๘ (บาท)	๒๕๖๙ (บาท)	๒๕๗๐ (บาท)			
๑๑	โครงการปลูก สมุนไพรพื้นบ้าน หมู่ที่ ๑-๑๐	๑) เพื่อเป็นแหล่ง เรียนรู้ประจำหมู่บ้าน ๒) เพื่อใช้เป็นยารักษา โรคเบื้องต้น	ปลูกสมุนไพร หมู่ที่ ๑-๑๐	๑๐๐, ๐๐๐	๑๐๐, ๐๐๐	๑๐๐, ๐๐๐	๑๐๐, ๐๐๐	๑๐๐, ๐๐๐	- แต่ละหมู่บ้านมีสวน สมุนไพรไว้ใช้ประโยชน์	- มีสวนสมุนไพรไว้เป็น แหล่งเรียนรู้ ประชาชน สามารถใช้ประโยชน์ได้	สำนักปลัด
๑๒	โครงการปลูกหญ้า แฝกเฉลิมพระ เกียรติ	๑) เพื่อรักษาหน้าดิน ไม่ให้พังทลาย ๒) เพื่อสนองนโยบาย พระบาทสมเด็จพระ เจ้าอยู่หัวฯ	หมู่ที่ ๑-๑๐	๑๐๐, ๐๐๐	๑๐๐, ๐๐๐	๑๐๐, ๐๐๐	๑๐๐, ๐๐๐	๑๐๐, ๐๐๐	- รักษาหน้าดินที่ พังทลายได้ ร้อยละ ๙๐	- รักษาการพังทลายของ ดิน - สอนนโยบาย พระบาทสมเด็จพระ เจ้าอยู่หัวฯ	กองช่าง
๑๓	โครงการจัดหาพันธุ์ สัตว์น้ำปล่อยลงใน สระน้ำสาธารณะ หมู่ที่ ๑-๑๐	๑) เพื่อขยายพันธุ์สัตว์ น้ำและให้เพียงพอต่อ การบริโภค	หมู่ที่ ๑-๑๐	๒๐๐, ๐๐๐	๑๐๐, ๐๐๐	๑๐๐, ๐๐๐	๑๐๐, ๐๐๐	๑๐๐, ๐๐๐	- สระน้ำสาธารณะมี ปลาไว้ให้ประชาชน บริโภคเพิ่มขึ้น	- ประชาชนในพื้นที่ได้มี อาหารบริโภคและมี ร่างกายแข็งแรง	สำนักปลัด

๑๔	โครงการก่อสร้างศูนย์บริหารจัดการขยะ พร้อมเตาเผาขยะ ระบบควบคุมอากาศ พร้อมโรงเรือน	๑) เพื่อเพิ่มประสิทธิภาพการบริหารจัดการขยะมูลฝอยในพื้นที่ ๒) เพื่อสร้างกระบวนการในการดูแลรักษาสิ่งแวดล้อมภายในชุมชน และจัดการสิ่งแวดล้อมสอดคล้องกับหลักการเมืองน่าอยู่ อย่างยั่งยืน	หมู่ที่ ๑-๑๐	๓,๐๐๐, ๐๐๐	๓,๐๐๐, ๐๐๐	๓,๐๐๐, ๐๐๐	๓,๐๐๐, ๐๐๐	๓,๐๐๐, ๐๐๐	ตำบลหนองลาด มีศูนย์บริหารจัดการขยะ พร้อมเตาเผาขยะระบบควบคุมอากาศ พร้อมโรงเรือน สำหรับจัดการขยะตำบลหนองลาด	๑) มีการบริหารจัดการขยะมูลฝอยในพื้นที่อย่างเป็นระบบ ๒) สิ่งแวดล้อม ภายในชุมชน น่าอยู่ มีความสะอาด ปลอดภัย	กองการศึกษา
----	--	--	--------------	---------------	---------------	---------------	---------------	---------------	---	--	-------------

ที่	โครงการ	วัตถุประสงค์	เป้าหมาย (ผลผลิตของโครงการ)	งบประมาณและที่ผ่านมา					ตัวชี้วัด (KPI)	ผลที่คาดว่าจะได้รับ	หน่วยงาน รับผิดชอบหลัก
				๒๕๖๖ (บาท)	๒๕๖๗ (บาท)	๒๕๖๘ (บาท)	๒๕๖๙ (บาท)	๒๕๗๐ (บาท)			
๑๕	โครงการจัดซื้อ รถดับเพลิง และ รถบรรทุกน้ำ	๑) เพื่อป้องกันและ บรรเทาสาธารณภัยใน เขตพื้นที่ต.หนองลาด	จัดซื้อรถดับเพลิง และรถบรรทุกน้ำ จำนวน ๑ คัน	-	๕,๐๐๐, ๐๐๐	๕,๐๐๐, ๐๐๐	๕,๐๐๐, ๐๐๐	๕,๐๐๐, ๐๐๐	- สำนักงานตด.หนอง ลาดมีรถดับเพลิง และ รถบรรทุกน้ำ ไว้บริการ ประชาชน	- ประชาชนในพื้นที่ได้รับ การช่วยเหลือทางด้าน บรรเทาสาธารณภัยถ่วงที่	สำนักปลัด
๑๖	โครงการจัดซื้อรถ กระเช้าไฟฟ้า	๑) เพื่อช่วยบำรุงรักษา ไฟฟ้า และตัดกิ่งไม้ และงานอื่นๆ	จัดซื้อรถกระเช้าไฟฟ้า จำนวน ๑ คัน	๕,๐๐๐, ๐๐๐	๕,๐๐๐, ๐๐๐	๕,๐๐๐, ๐๐๐	๕,๐๐๐, ๐๐๐	๕,๐๐๐, ๐๐๐	- สำนักงานเทศบาล ตำบลหนองลาดมีรถ กระเช้าไว้ให้บริการ ประชาชน	- เพื่อแก้ไขปัญหาด้าน ไฟฟ้าและตัดกิ่งไม้ในพื้นที่ และงานอื่นๆ	สำนักปลัด
๑๗	อุดหนุนศูนย์เฉลิม พระเกียรติ จังหวัดสกลนคร	๑) เพื่อช่วยเหลือ ผู้ป่วยโรคเอดส์ และผู้ติดเชื้อเอดส์	ศูนย์เฉลิมพระเกียรติ จังหวัดสกลนคร	๓๐,๐๐๐	๓๐, ๐๐๐	๓๐, ๐๐๐	๓๐, ๐๐๐		- ช่วยเหลือผู้ป่วยโรค เอดส์ และผู้ติดเชื้อ เอดส์	สามารถช่วยเหลือผู้ป่วย โรคเอดส์ และผู้ติดเชื้อ เอดส์ ในเขตพื้นที่ รับผิดชอบ	ศูนย์เฉลิมพระ เกียรติ จังหวัดสกลนคร
๑๘	โครงการอบรมให้ ความรู้แก่เจ้าหน้าที่ ศูนย์ข้อมูลข่าวสาร ตำบลหนองลา	เพื่อเพิ่มพูนความรู้ ให้แก่เจ้าหน้าที่ศูนย์ ข้อมูลข่าวสารตำบล หนองลาด	เจ้าหน้าที่ศูนย์ข้อมูล ข่าวสารตำบลหนองลาด	๑๐,๐๐๐	๑๐, ๐๐๐	๑๐, ๐๐๐	๑๐, ๐๐๐	๑๐,๐๐๐	เจ้าหน้าที่ประจำศูนย์ ข้อมูลข่าวสารตำบล หนองลาด มีความรู้เพิ่ม มากขึ้น ร้อยละ ๘๐	เจ้าหน้าที่ประจำศูนย์ ข้อมูลข่าวสารตำบลหนอง ลาด มีความรู้เพิ่มมากขึ้น	สำนักปลัด

ที่	โครงการ	วัตถุประสงค์	เป้าหมาย (ผลผลิตของโครงการ)	งบประมาณและที่ผ่านมา					ตัวชี้วัด (KPI)	ผลที่คาดว่าจะได้รับ	หน่วยงาน รับผิดชอบหลัก
				๒๕๖๖ (บาท)	๒๕๖๗ (บาท)	๒๕๖๘ (บาท)	๒๕๖๙ (บาท)	๒๕๗๐ (บาท)			
๑๙	โครงการสนับสนุนการจัดแข่งขันกีฬาสัมพันธ์ อปท.	๑) เพื่อสร้างความสัมพันธ์ระหว่าง อปท. ทั้ง ๘ แห่ง	จัดแข่งขันกีฬาปีละ ๑ ครั้ง	๒๐๐,๐๐๐	๒๐๐,๐๐๐	๒๐๐,๐๐๐	๒๐๐,๐๐๐	๒๐๐,๐๐๐	- ตำบลหนองลาดมีการจัดแข่งขันกีฬาปีละ ๑ ครั้ง มี อปท. เข้าร่วม ๘ แห่ง	กิดความสามัคคีระหว่าง อปท. ทั้ง ๘ แห่ง	กองการศึกษา
๒๐	โครงการบำรุงซ่อมแซมทรัพย์สินครุภัณฑ์ต่างๆ	๑) เพื่อซ่อมแซมทรัพย์สิน ครุภัณฑ์ต่างๆ ของเทศบาล	ซ่อมแซมทรัพย์สินครุภัณฑ์ต่างๆ ของเทศบาล	๑๐๐,๐๐๐	๑๐๐,๐๐๐	๑๐๐,๐๐๐	๑๐๐,๐๐๐	๑๐๐,๐๐๐	- ทรัพย์สินและครุภัณฑ์ที่ชำรุด ได้รับการซ่อมแซม	- ทรัพย์สินและครุภัณฑ์ที่ชำรุด ได้รับการซ่อมแซมให้มีสภาพสมบูรณ์	สำนักปลัด
๒๑	โครงการจัดซื้อเต็นท์ โต๊ะ และเก้าอี้ของเทศบาลตำบลหนองลาด	๑) เพื่อใช้บริการในงานต่างๆ ภายในหมู่บ้าน	จัดซื้อเต็นท์ โต๊ะ และเก้าอี้ของเทศบาลตำบลหนองลาด	๑,๕๐๐,๐๐๐	๑,๕๐๐,๐๐๐	๑,๕๐๐,๐๐๐	๑,๕๐๐,๐๐๐	๑,๕๐๐,๐๐๐	- หมู่ที่ ๑-๑๐มีเต็นท์ โต๊ะ และเก้าอี้ไว้บริการประชาชนในพื้นที่	- ประชาชนในหมู่บ้านมีเต็นท์ โต๊ะและเก้าอี้ไว้ใช้ประโยชน์ในงานต่างๆ	กองช่าง
๒๒	โครงการก่อสร้างและต่อเติมอาคารหอประชุมเทศบาลตำบลหนองลาด	๑) เพื่อให้บริการประชาชน ในการจัดประชุม ฝึกอบรม และอื่นๆ ฯลฯ	ก่อสร้างและต่อเติมอาคารหอประชุมเทศบาลตำบลหนองลาด	๓,๐๐๐,๐๐๐	๓,๐๐๐,๐๐๐	๓,๐๐๐,๐๐๐	๓,๐๐๐,๐๐๐	๓,๐๐๐,๐๐๐	- มีอาคารหอประชุม เพื่อจัดประชุม ฝึกอบรม และอื่นๆ ฯลฯ	- ประชาชนในพื้นที่ได้รับความสะดวกในการจัดประชุม ฝึกอบรม และอื่นๆ ฯลฯ	กองช่าง

ที่	โครงการ	วัตถุประสงค์	เป้าหมาย (ผลผลิตของโครงการ)	งบประมาณและที่ผ่านมา					ตัวชี้วัด (KPI)	ผลที่คาดว่าจะได้รับ	หน่วยงาน รับผิดชอบหลัก
				๒๕๖๖ (บาท)	๒๕๖๗ (บาท)	๒๕๖๘ (บาท)	๒๕๖๙ (บาท)	๒๕๗๐ (บาท)			
๒๓	โครงการจัดกิจกรรมให้ประชาชนเข้ามามีส่วนร่วมในการดูแลรักษาสิ่งแวดล้อมของแหล่งท่องเที่ยวในท้องถิ่น	๑) เพื่อให้ประชาชนมีส่วนร่วมในการดูแลรักษาสิ่งแวดล้อม ๒) เพื่อให้แหล่งท่องเที่ยวมีสิ่งแวดล้อมที่ดี	ส่งเสริมการดูแลรักษาสิ่งแวดล้อมของแหล่งท่องเที่ยว หมู่ที่ ๑-๑๐	๑๐๐,๐๐๐	๑๐๐,๐๐๐	๑๐๐,๐๐๐	๑๐๐,๐๐๐	๑๐๐,๐๐๐	- สิ่งแวดล้อมในพื้นที่ตำบลหนองลาดได้รับดูแลรักษาให้ดีขึ้น	ประชาชนในพื้นที่ตำบลหนองลาดดูแลรักษาแหล่งท่องเที่ยวให้มีสภาพที่ดีขึ้น	สำนักปลัด
๒๔	โครงการ ทด.หนองลาดเคลื่อนที่	๑) เพื่อให้ประชาชนในพื้นที่ตำบลหนองลาด และพื้นที่ใกล้เคียงรับบริการถึงบ้าน ๒) เพื่อสร้างความสัมพันธ์ที่ดีระหว่างเจ้าหน้าที่เทศบาลตำบลหนองลาดกับประชาชนอย่างยั่งยืนและเกิดประโยชน์สูงสุด	เทศบาลตำบลหนองลาดออกให้บริการประชาชนในพื้นที่ หมู่ที่ ๑-๑๐ - จ่ายเบี้ยยังชีพ - การเสียภาษี - รับฟังปัญหาความเดือดร้อนของประชาชนในพื้นที่ตำบลหนองลาด	๕๐,๐๐๐	๕๐,๐๐๐	๕๐,๐๐๐	๕๐,๐๐๐	๕๐,๐๐๐	- ประชาชนในพื้นที่ได้รับความสะดวกสบายในการรับบริการ	- ประชาชนได้รับความสะดวกในการรับบริการ - ประชาชนในพื้นที่ตำบลหนองลาด และเจ้าหน้าที่มีความสัมพันธ์ที่ดีต่อกัน แผนงาน/โครงการพัฒนาได้อย่างมีประสิทธิภาพและใช้งบประมาณได้อย่างคุ้มค่า	สำนักปลัด/กองคลัง/กองช่าง/กองการศึกษา
รวม				๖๔,๒๓๐,๐๐๐ /๓๑	๖๔,๒๓๐,๐๐๐ /๓๕	๖๔,๒๓๐,๐๐๐ /๓๕	๖๔,๒๓๐,๐๐๐ /๓๕				

รายละเอียดโครงการพัฒนาแผนพัฒนาท้องถิ่น ประจำปี (พ.ศ. ๒๕๖๖ - ๒๕๗๐)
เทศบาลตำบลหนองลาด อำเภอเมืองสกลนคร จังหวัดสกลนคร

ก.ยุทธศาสตร์จังหวัดสกลนคร ที่ ๔ การทรัพยากรธรรมชาติและสิ่งแวดล้อมอย่างสมดุลยั่งยืน

ข.ยุทธศาสตร์การพัฒนาของ อปท. ในเขตจังหวัดสกลนคร ที่ ๔ การพัฒนาทรัพยากรธรรมชาติและสิ่งแวดล้อมแบบบูรณาการอย่างสมดุลยั่งยืน

๖.ยุทธศาสตร์ : การพัฒนาด้านศิลปวัฒนธรรม จารีตประเพณี และภูมิปัญญาท้องถิ่น

แผนงานการศึกษา ศาสนาและวัฒนธรรม

โครงการ	วัตถุประสงค์	เป้าหมาย (ผลผลิตของโครงการ)	งบประมาณและที่ผ่านมา					ตัวชี้วัด (KPI)	ผลที่คาดว่าจะได้รับ	หน่วยงาน รับผิดชอบ หลัก
			๒๕๖๖ (บาท)	๒๕๖๗ (บาท)	๒๕๖๘ (บาท)	๒๕๖๙ (บาท)	๒๕๗๐ (บาท)			
๑ โครงการแข่งขันเรือยาวประเพณี	๑) เพื่อรักษาขนบธรรมเนียมประเพณีการแข่งขันเรือยาวให้คงอยู่สืบไป เกิดความรักความสามัคคีในชุมชน	๑. ประชาชนในตำบลหนองลาด ๒. ประชาชนในหมู่บ้านข้างเคียง ๓. ประชาชนในจังหวัดสกลนคร และใกล้เคียง	๒๐๐,๐๐๐	๒๐๐,๐๐๐	๒๐๐,๐๐๐	๒๐๐,๐๐๐	๒๐๐,๐๐๐	- ประชาชนเห็นความสำคัญเข้าร่วมโครงการ ร้อยละ ๘๐	- ประชาชนเห็นความสำคัญของประเพณีแข่งขันเรือยาว - ประชาชนพื้นที่ตำบลหนองลาดมีความรักความสามัคคีในชุมชน	กองการศึกษา
๒ โครงการจัดงานประเพณีบุญบั้งไฟ	๑) เพื่อรักษาขนบธรรมเนียมประเพณีบุญบั้งไฟให้คงอยู่สืบไป ๒) เพื่อส่งเสริมการท่องเที่ยวของตำบลหนองลาด	๑. ประชาชนในตำบลหนองลาด ๒. ประชาชนในหมู่บ้านข้างเคียง ๓. ประชาชนในจังหวัดสกลนคร และใกล้เคียง	๒๐๐,๐๐๐	๒๐๐,๐๐๐	๒๐๐,๐๐๐	๒๐๐,๐๐๐	๒๐๐,๐๐๐	- ประชาชนเห็นความสำคัญเข้าร่วมโครงการ ร้อยละ ๗๐	- ประชาชนร่วมอนุรักษ์วัฒนธรรมประเพณีบุญบั้งไฟ - บุญบั้งไฟของเทศบาลตำบลหนองลาดเป็นที่รู้จักของนักท่องเที่ยว	กองการศึกษา
๓ โครงการสืบสานวัฒนธรรมประเพณีเนื่องในวันเข้าพรรษา	๑) เพื่อรักษาขนบธรรมเนียมประเพณีวันเข้าพรรษาให้คงอยู่สืบไป	๑. ประชาชนในตำบลหนองลาด ๒. ประชาชนในหมู่บ้านข้างเคียง ๓. ประชาชนในจังหวัดสกลนคร และใกล้เคียง	๕๐,๐๐๐	๕๐,๐๐๐	๕๐,๐๐๐	๕๐,๐๐๐	๕๐,๐๐๐	- ประชาชนเห็นความสำคัญเข้าร่วมโครงการ ร้อยละ ๗๐	- ประชาชนร่วมอนุรักษ์วัฒนธรรมประเพณีวันเข้าพรรษา	กองการศึกษา

ที่	โครงการ	วัตถุประสงค์	เป้าหมาย (ผลผลิตของโครงการ)	งบประมาณและที่ผ่านมา					ตัวชี้วัด (KPI)	ผลที่คาดว่าจะได้รับ	หน่วยงาน รับผิดชอบหลัก
				๒๕๖๖ (บาท)	๒๕๖๗ (บาท)	๒๕๖๘ (บาท)	๒๕๖๙ (บาท)	๒๕๗๐ (บาท)			
๔	โครงการประเพณีลอยกระทง	๑) เพื่อรักษาขนบธรรมเนียมประเพณีการแข่งขันเรือยาวให้คงอยู่สืบไป ๒) เพื่อให้ประชาชนในพื้นที่ตำบลหนองลาดเกิดความรักความสามัคคีในชุมชน	หมู่ที่ ๑-๑๐	๒๐๐,๐๐๐	๒๐๐,๐๐๐	๒๐๐,๐๐๐	๒๐๐,๐๐๐	๒๐๐,๐๐๐	ประชาชนเห็นความสำคัญเข้าร่วมโครงการ ร้อยละ ๘๐	ประชาชนเห็นความสำคัญของประเพณีลอยกระทง ประชาชนพื้นที่ตำบลหนองลาดมีความรักความสามัคคีในชุมชน	กองการศึกษา
๕	โครงการส่งเสริมประชาชนชาวบ้าน	๑) เพื่อส่งเสริมและอนุรักษ์ประชาชนชาวบ้าน	หมู่ที่ ๑-๑๐	๕๐,๐๐๐	๕๐,๐๐๐	๕๐,๐๐๐	๕๐,๐๐๐	๕๐,๐๐๐	-หมู่ที่ ๑ -๑๐	ประชาชนชาวบ้านในตำบลหนองลาดได้รับการส่งเสริม	สำนักปลัด
๖	โครงการประเพณีบุญมหาชาติตำบลหนองลาด	๑) เพื่อรักษาขนบธรรมเนียมประเพณีบุญมหาชาติให้คงอยู่สืบไป	หมู่ที่ ๑-๑๐	๑๐๐,๐๐๐	๑๐๐,๐๐๐	๑๐๐,๐๐๐	๑๐๐,๐๐๐	๑๐๐,๐๐๐	- ประชาชนเห็นความสำคัญเข้าร่วมโครงการ ร้อยละ ๗๐	-ประชาชนร่วมอนุรักษ์วัฒนธรรมประเพณีบุญมหาชาติ	กองการศึกษา

ที่	โครงการ	วัตถุประสงค์	เป้าหมาย (ผลผลิตของโครงการ)	งบประมาณและที่ผ่านมา					ตัวชี้วัด (KPI)	ผลที่คาดว่าจะได้รับ	หน่วยงาน รับผิดชอบหลัก
				๒๕๖๖ (บาท)	๒๕๖๗ (บาท)	๒๕๖๘ (บาท)	๒๕๖๙ (บาท)	๒๕๗๐ (บาท)			
๗	โครงการหมู่บ้านศีล ๕	สนับสนุนให้ประชาชนในพื้นที่ตำบลหนองลาดเข้าวัดฟังธรรม ๒) เพื่อให้ประชาชนเลื่อมใสในพระพุทธศาสนา	หมู่ที่ ๑-๑๐	๑๐๐, ๐๐๐	๑๐๐, ๐๐๐	๑๐๐, ๐๐๐	๑๐๐, ๐๐๐	๑๐๐, ๐๐๐	- ประชาชนปฏิบัติธรรมในวันพระ	ประชาชนเลื่อมใสในพระพุทธศาสนาสามารถนำคำสอนมาปฏิบัติในชีวิตประจำวัน	กองการศึกษา
๘	โครงการสืบทอดภูมิปัญญาท้องถิ่น	๑) เพื่อสนับสนุนส่งเสริมภูมิปัญญาท้องถิ่น เช่นด้านสมุนไพรพื้นบ้าน ฯลฯ	หมู่ที่ ๑-๑๐	๑๐๐, ๐๐๐	๑๐๐, ๐๐๐	๑๐๐, ๐๐๐	๑๐๐, ๐๐๐	๑๐๐, ๐๐๐	- มีการสืบทอดภูมิปัญญาท้องถิ่นให้คงไว้ร้อยละ ๗๐	- เป็นการสืบทอดภูมิปัญญาท้องถิ่นคงไว้	กองการศึกษา
๙	โครงการวันพระธรรมะสู่ชุมชน	๑) เพื่อส่งเสริมสนับสนุนให้ประชาชนในพื้นที่ตำบลหนองลาดเข้าวัดฟังธรรม ๒) เพื่อให้ประชาชนเลื่อมใสในพระพุทธศาสนา	หมู่ที่ ๑-๑๐	๒๐๐, ๐๐๐	๒๐๐, ๐๐๐	๒๐๐, ๐๐๐	๒๐๐, ๐๐๐	๒๐๐, ๐๐๐	- ประชาชนปฏิบัติธรรมในวันพระ	- ประชาชนในพื้นที่เลื่อมใสในพระพุทธศาสนาสามารถนำคำสอนมาปฏิบัติในชีวิตประจำวัน	กองการศึกษา

ที่	โครงการ	วัตถุประสงค์	เป้าหมาย (ผลผลิตของโครงการ)	งบประมาณและที่ผ่านมา					ตัวชี้วัด (KPI)	ผลที่คาดว่าจะได้รับ	หน่วยงาน รับผิดชอบหลัก
				๒๕๖๖ (บาท)	๒๕๖๗ (บาท)	๒๕๖๘ (บาท)	๒๕๖๙ (บาท)	๒๕๗๐ (บาท)			
๑๐	โครงการวันผู้สูงอายุ	๑) เพื่อส่งเสริมให้เห็นคุณค่าของผู้สูงอายุในตำบลหนองลาด	หมู่ที่ ๑-๑๐	๑๐๐, ๐๐๐	๑๐๐, ๐๐๐	๑๐๐, ๐๐๐	๑๐๐, ๐๐๐	๑๐๐, ๐๐๐	-ผู้สูงอายุในแต่ละหมู่เข้าร่วมกิจกรรมอย่างพร้อมเพรียง	คนในชุมชนเห็นความสำคัญของผู้สูงอายุ	กองการศึกษา
๑๑	โครงการประเพณีวันสงกรานต์ ปีใหม่ไทย	๑) เพื่อรักษาขนบธรรมเนียมประเพณีการวันสงกรานต์ให้คงอยู่สืบไป ๒) เพื่อให้ประชาชนในพื้นที่ตำบลหนองลาดเกิดความรักความสามัคคีในชุมชน	หมู่ที่ ๑-๑๐	๑๐๐, ๐๐๐	๑๐๐, ๐๐๐	๑๐๐, ๐๐๐	๑๐๐, ๐๐๐	๑๐๐, ๐๐๐	- มีการสืบทอดภูมิปัญญาท้องถิ่นให้คงไว้ร้อยละ ๙๐	- เป็นการสืบทอดภูมิปัญญาท้องถิ่นคงไว้	กองการศึกษา
รวม				๑,๖๐๐, ๐๐๐ /๑ ๑	๑,๖๐๐, ๐๐๐ / ๑๑	๑,๖๐๐, ๐๐๐ / ๑๑	๑,๖๐๐, ๐๐๐ / ๑๑	๑,๖๐๐, ๐๐๐ / ๑			

รายละเอียดโครงการพัฒนาแผนพัฒนาท้องถิ่น เพิ่มเติมครั้งที่ ๑ (พ.ศ. ๒๕๖๑-๒๕๖๕) ประจำปีพ.ศ.๒๕๖๓
เทศบาลตำบลหนองลาด อำเภอเมืองสกลนคร จังหวัดสกลนคร

ยุทธศาสตร์ที่ ๕ การบริหารกิจการบ้านเมืองที่ดีตามหลักธรรมาภิบาลและความมั่นคง

ข.ยุทธศาสตร์การพัฒนาของ อปท. ในเขตจังหวัดสกลนคร ที่ ๕ การบริหารกิจการบ้านเมืองที่ดีตามหลักธรรมาภิบาลและความมั่นคง

๓.ยุทธศาสตร์ : การพัฒนาด้านการจัดระเบียบสังคม

แผนงาน : การรักษาความสงบภายใน

ที่	โครงการ	วัตถุประสงค์	เป้าหมาย (ผลผลิตของ โครงการ)	งบประมาณและที่ผ่านมา					ตัวชี้วัด (KPI)	ผลที่คาดว่าจะได้รับ	หน่วยงาน รับผิดชอบหลัก
				๒๕๖๖ (บาท)	๒๕๖๗ (บาท)	๒๕๖๘ (บาท)	๒๕๖๙ (บาท)	๒๕๗๐ (บาท)			
๑	โครงการฝึกอบรม หลักสูตรจิตอาสาภัย พิบัติประจำองค์กร ปกครองส่วนท้องถิ่น	๑) เพื่อเสริมสร้างศักยภาพ และความเข้มแข็งให้แก่ เทศบาลให้มีบุคลากรที่มี ความสามารถช่วยเหลือ พนักงานบรรเทาสาธารณภัย ให้มีประสิทธิภาพ ๒) เพื่อส่งเสริมความรู้ด้าน การจัดการภัยเบื้องต้น ระบบบัญชาการเหตุการณ์ (Incident Command System : ICS ในพื้นที่	จิตอาสาภัยพิบัติ เทศบาลจำนวน ๕๐ คน	-	-	๑๕๐, ๐๐๐	-	-	จำนวนจิตอาสาภัยพิบัติ เข้าร่วมกิจกรรมร้อยละ	- ผู้เข้ารับการฝึกอบรมมี ความรู้ความเข้าใจ เกี่ยวกับการจัดการภัย พิบัติได้อย่างถูกต้อง และ เป็นระบบตามหลัก มาตรฐานสากล -ผู้เข้ารับการฝึกอบรมให้ การสนับสนุนช่วยเหลือ พนักงานบรรเทาสาธารณ ภัย เมื่อเกิดภัยพิบัติใน พื้นที่อย่างถูกต้อง รวดเร็ว	งานป้องกันฯ สำนักปลัด
๒	โครงการฝึกอบรม เยาวชนป้องกัน และ แก้ไขปัญหาเสพติด หมู่ที่ ๑-๑๐	๑) เพื่อให้ประชาชนเข้าใจ โทษของยาเสพติดและลด ปัญหาเสพติด	ประชาชน ม.๑- ๑๐เข้าใจโทษ ของยาเสพติด และลดปัญหา เสพติด	๑๐๐, ๐๐๐	๑๐๐, ๐๐๐	๑๐๐, ๐๐๐	๑๐๐, ๐๐๐	๑๐๐, ๐๐๐	- แก้ไขปัญหาด้านยา เสพติดลดลง	- ปัญหาเสพติดในพื้นที่ ลดลง	สำนักปลัด/สภ. ชมื่น

รายละเอียดโครงการพัฒนาแผนพัฒนาท้องถิ่น ประจำปี (พ.ศ. ๒๕๖๖-๒๕๗๐) เพิ่มเติมวันที่ ๑๐ ตุลาคม ๒๕๖๕
เทศบาลตำบลหนองลาดอำเภอเมืองสกลนคร จังหวัดสกลนคร

ก.ยุทธศาสตร์จังหวัดสกลนคร ที่ ๔ การทรัพยากรธรรมชาติและสิ่งแวดล้อมอย่างสมดุลยั่งยืน

ข.ยุทธศาสตร์การพัฒนาของ อปท. ในเขตจังหวัดสกลนคร ที่ ๔ การพัฒนาทรัพยากรธรรมชาติและสิ่งแวดล้อมแบบบูรณาการอย่างสมดุลยั่งยืน

๕.ยุทธศาสตร์ : การพัฒนาด้านการบริหารจัดการและอนุรักษ์ทรัพยากรธรรมชาติและสิ่งแวดล้อม

แผนงานบริหารงานทั่วไป

ที่	โครงการ	วัตถุประสงค์	เป้าหมาย (ผลผลิตของโครงการ)	งบประมาณและที่ผ่านมา					ตัวชี้วัด (KPI)	ผลที่คาดว่าจะได้รับ	หน่วยงาน รับผิดชอบหลัก
				๒๕๖๖ (บาท)	๒๕๖๗ (บาท)	๒๕๖๘ (บาท)	๒๕๖๙ (บาท)	๒๕๗๐ (บาท)			
๑	โครงการโครงการ ส่งเสริมและสนับสนุน การจัดทำถังขยะเปียก ในครัวเรือน	๑) เพื่อลดภาวะโลกร ร้อน ๒) เพื่อส่งเสริมให้ ประชาชนมีส่วนร่วม ในการลดขยะต้น ทาง ๓) เพื่อปฏิบัติตาม นโยบายของ กระทรวงมหาดไทย	ส่งเสริมและสนับสนุน การจัดทำถังขยะเปียก ในครัวเรือน ทุกหลังคา เรือนในเขตตำบลหนอง ลาด	๑๒๐,๐ ๐๐	-	-	-	-	- ตำบลหนองลาดมีถัง ขยะเปียกครบ ๑๐๐ เปอร์เซ็นต์	- ปริมาณขยะต้นทาง ลดลง และลดภาวะโลกร ร้อน	สำนักปลัด