

ส่วนที่ ๒

สภาพทั่วไปและข้อมูลพื้นฐาน

๑. ด้านกายภาพ

ประวัติความเป็นมา

ตำบลหนองลาด แต่เดิมอยู่ในการปกครองของตำบลขมิ้น อำเภอเมือง จังหวัดสกลนคร และได้แยกออกมาเป็นตำบลหนองลาด เมื่อวันที่ ๑๒ เดือน ตุลาคม พ.ศ. ๒๕๒๘ ได้ยกฐานะเป็นองค์การบริหารส่วนตำบลหนองลาด เมื่อวันที่ ๒๒ เดือน กุมภาพันธ์ พ.ศ. ๒๕๔๐ และได้รับการยกฐานะเป็นเทศบาลตำบลหนองลาด เมื่อวันที่ ๒๗ ตุลาคม พ.ศ. ๒๕๕๒ ปัจจุบันได้รับการปรับขนาดเป็นเทศบาลขนาดกลาง

๑. สภาพทั่วไป

เทศบาลตำบลหนองลาด อำเภอเมือง จังหวัดสกลนคร ตั้งอยู่ทางทิศตะวันตกเฉียงเหนือของจังหวัดสกลนคร เป็นที่ราบลุ่ม เส้นรุ้งที่ ๑๗ องศา ๑๙ ลิปดา ๓๙.๗๒ พิลิปดา และเส้นแวงที่ ๑๐๔ องศา ๒ ลิปดา ๑๘.๕๔ พิลิปดา มีขนาดพื้นที่ประมาณ ๓๔.๓๓ ตารางกิโลเมตร หรือประมาณ ๒๑,๔๕๘ ไร่ ตั้งอยู่สูงกว่าระดับน้ำทะเลโดยเฉลี่ย ๑๗๐ เมตร อยู่ห่างจากจังหวัดสกลนครประมาณ ๓๕ กิโลเมตร

๑.๑ ที่ตั้ง_ตำบลหนองลาด มีอาณาเขตติดต่อ ดังนี้

- | | | |
|---------------|--------------------|-----------------|
| - ทิศเหนือ | มีอาณาเขตติดต่อกับ | อำเภอกุสุมาลย์ |
| - ทิศใต้ | มีอาณาเขตติดต่อกับ | ตำบลขมิ้น |
| - ทิศตะวันออก | มีอาณาเขตติดต่อกับ | ตำบลเชียงเคี่ยน |
| - ทิศตะวันตก | มีอาณาเขตติดต่อกับ | อำเภอพรรณานิคม |

๑.๒ เนื้อที่

ตำบลหนองลาดมีพื้นที่โดยประมาณ ๒๑,๔๕๘ ไร่ หรือประมาณ ๓๔.๓๓ ตารางกิโลเมตร

๑.๓ ภูมิประเทศ

พื้นที่ของตำบลหนองลาด บางส่วนติดกับลำน้ำอูน มีหนองน้ำขนาดใหญ่หลายแห่ง เช่น หนองเบน ตั้งอยู่หมู่ที่ ๙ บ้านดอนสัมพันธ์มีเนื้อที่ ประมาณ ๗๙ ไร่ หนองหอยตั้งอยู่หมู่ที่ ๙ บ้านดอนสัมพันธ์ มีเนื้อที่ ประมาณ ๕๐ ไร่ หนองหวายลิ้มใหญ่ ตั้งอยู่หมู่ที่ ๒ บ้านท่าม่วง มีเนื้อที่ประมาณ ๒๑๒ ไร่ สภาพทั่วไปเป็นที่ราบลุ่ม พื้นดินทั่วไปส่วนมากเป็นหินลูกรัง

แผนที่เทศบาลตำบลหนองลาด อำเภอเมืองสกลนคร จังหวัดสกลนคร

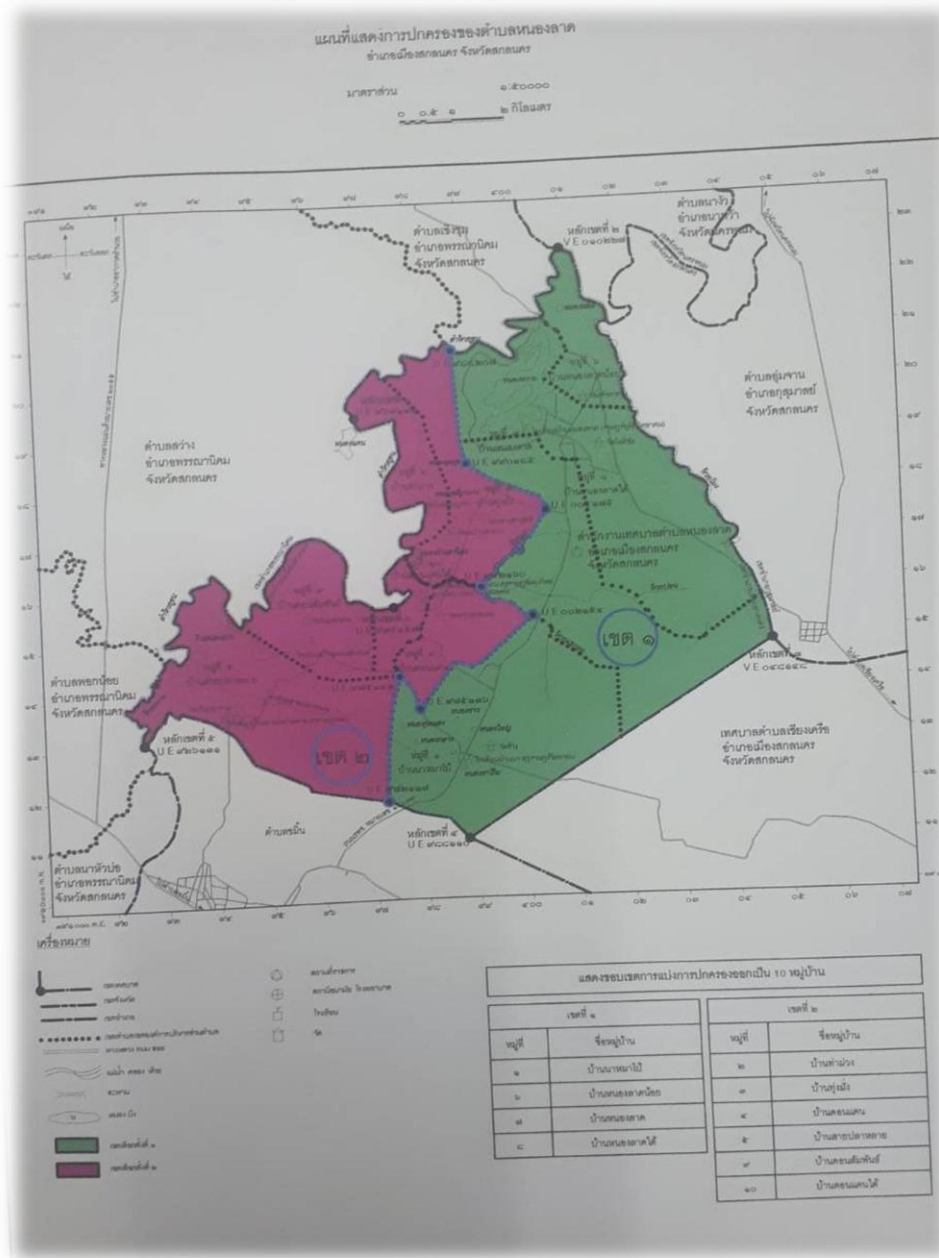

โครงสร้างของเทศบาลตำบลหนองลาด

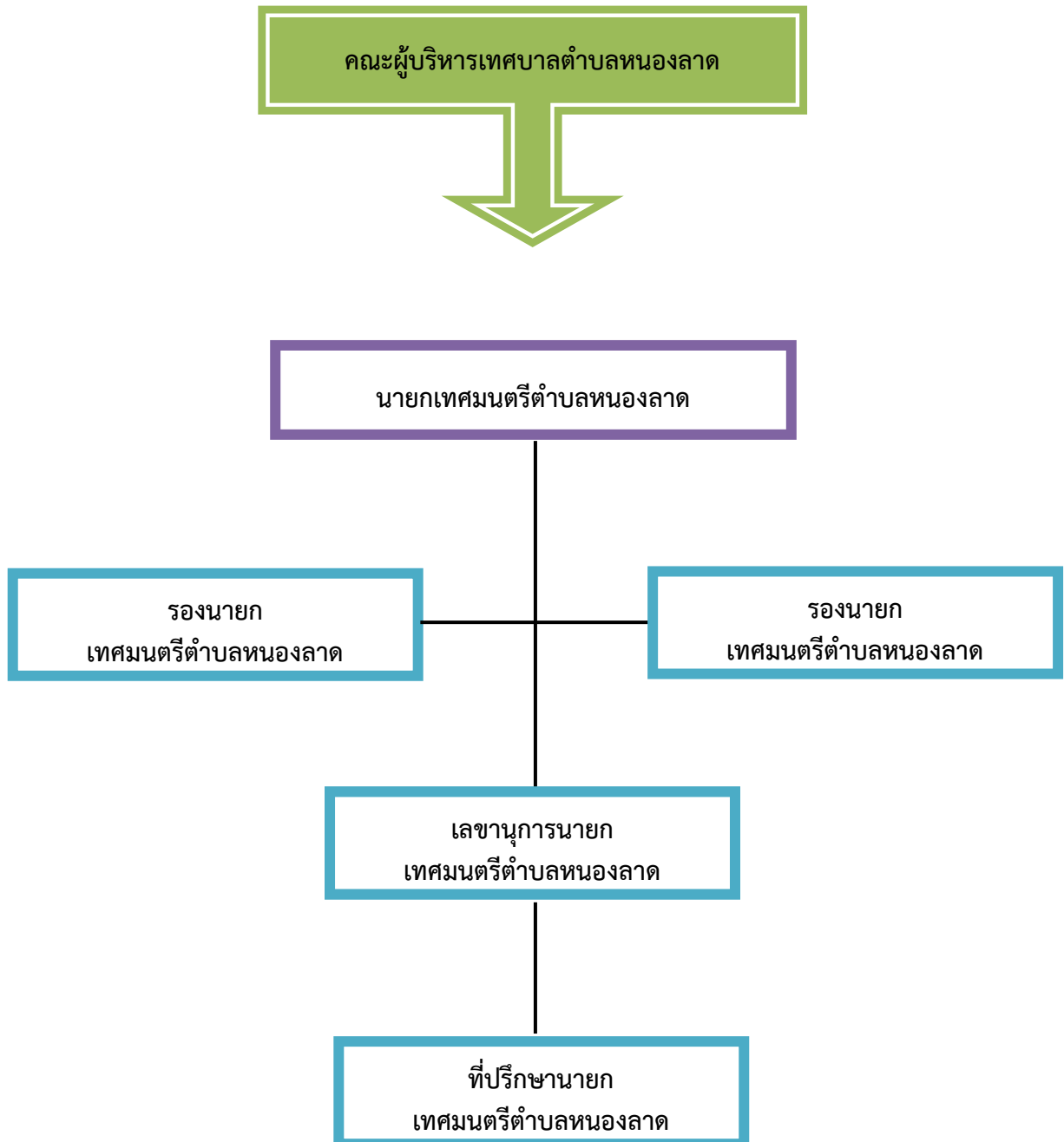

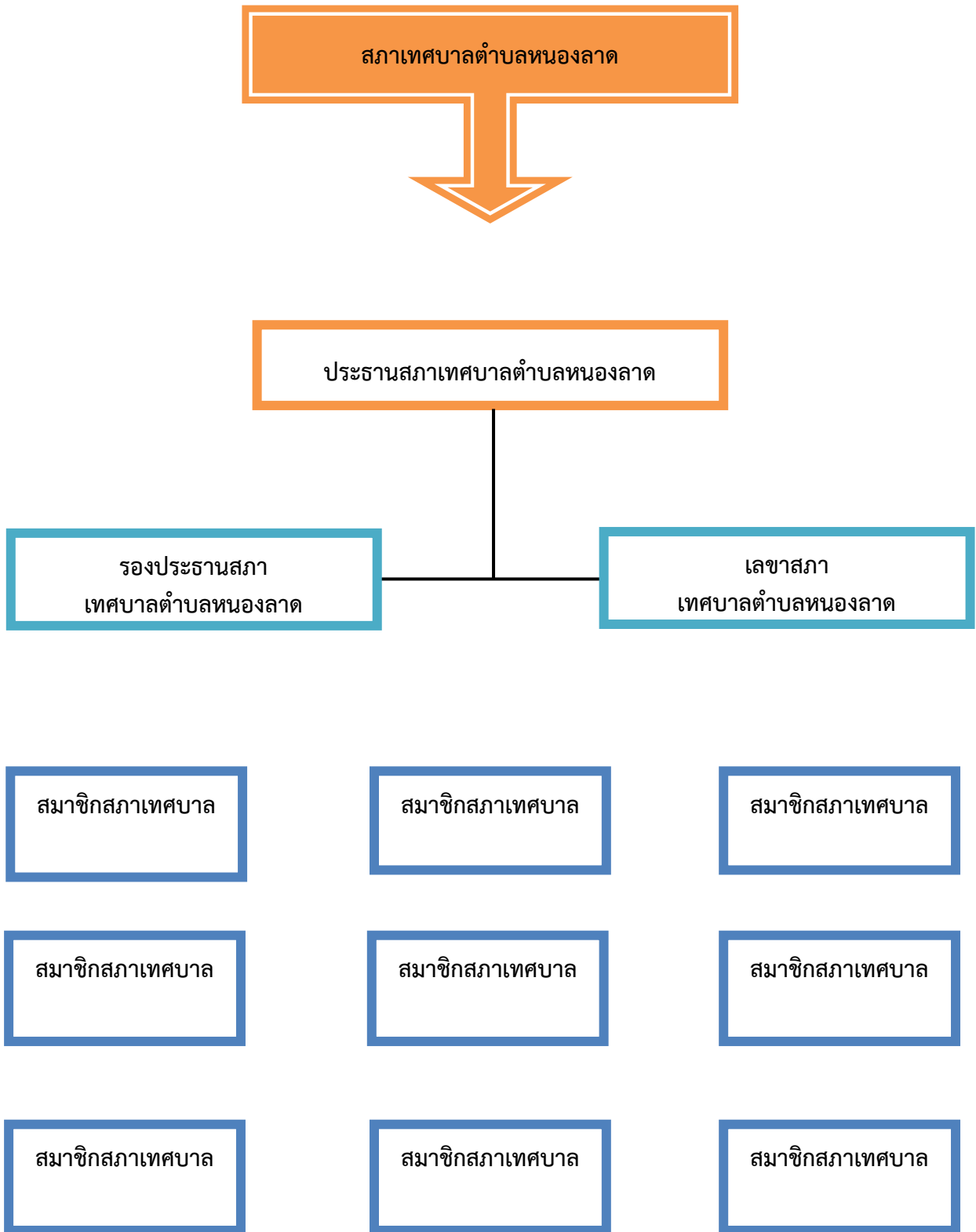

โครงสร้างการแบ่งส่วนราชการ(จำนวน ๔ สำนัก/กอง)	
พนักงานส่วนท้องถิ่น	พนักงานจ้าง
๑. สำนักงานปลัด	
(๑) ปลัดเทศบาล (๒) รองปลัดเทศบาล (๓) หัวหน้าสำนักปลัด (๔) หัวหน้าฝ่ายอำนวยการ (๕) หัวหน้าฝ่ายปกครอง (๕) นักวิเคราะห์นโยบายและแผน (๖) นักทรัพยากรบุคคล (๗) เจ้าพนักงานงานป้องกันและบรรเทาสาธารณภัย	- พนักงานจ้างตามภารกิจ (๑) ผู้ช่วยเจ้าพนักงานธุรการ (๒) ผู้ช่วยนักวิเคราะห์นโยบายและแผน (๓) ผู้ช่วยนักพัฒนาชุมชน - พนักงานจ้างทั่วไป (๑) พนักงานขับรถยนต์ ๓ อัตรา (๒) พนักงานขับรถยนต์ (ดับเพลิง ๑ ตำแหน่ง) (๓) พนักงานขับรถยนต์ (ขยะ ๑ ตำแหน่ง) (๔) คนงานประจำรถดับเพลิง ๓ อัตรา (๕) คนงานทั่วไป ๓ ตำแหน่ง (๖) ภารโรง (๗) ยาม (๘) คนงานประจำรถขยะ ๔ ตำแหน่ง
๒. กองคลัง	
(๑) ผู้อำนวยการกองคลัง (๒) หัวหน้าฝ่ายบริหารงานคลัง (๒) นักวิชาการเงินและบัญชี (๓) นักวิชาการจัดเก็บรายได้ (๔) เจ้าพนักงานพัสดุ	- พนักงานจ้างตามภารกิจ (๑) ผู้ช่วยเจ้าพนักงานธุรการ (๒) ผู้ช่วยเจ้าพนักงานจัดเก็บรายได้ (๓) ผู้ช่วยเจ้าพนักงานพัสดุ
๓. กองช่าง	
(๑) ผู้อำนวยการกองช่าง (๒) หัวหน้าฝ่ายการโยธา (๒) นายช่างโยธา (๓) นายช่างเขียนแบบ	- พนักงานจ้างตามภารกิจ (๑) ผู้ช่วยนายช่างโยธา (๒) ผู้ช่วยช่างไฟฟ้า - พนักงานจ้างทั่วไป (๑) พนักงานขับรถยนต์ (รถกระเช้า)

พนักงานเทศบาล		พนักงานจ้าง
๔. กองการศึกษา		
(๑) ผู้อำนวยการกองการศึกษา (๒) หัวหน้าฝ่ายบริหารการศึกษา (๒) นักวิชาการศึกษา (๓) ครู จำนวน ๖ ตำแหน่ง		- พนักงานจ้างตามภารกิจ (๑) ผู้ช่วยนักวิชาการศึกษา - พนักงานจ้างทั่วไป (๑) ผู้ดูแลเด็ก จำนวน ๓ ตำแหน่ง
รวม	จำนวน ๓๕ ตำแหน่ง	จำนวน ๓๓ ตำแหน่ง

เทศบาลตำบลหนองลาดแบ่งโครงสร้างการบริหารงานออกเป็น ๑ สำนักปลัด กองคลัง กองช่าง กองการศึกษา พนักงานส่วนท้องถิ่น จำนวน ๓๕ ตำแหน่ง พนักงานจ้าง จำนวน ๓๓ ตำแหน่ง รวมทั้งสิ้น ๖๘ ตำแหน่ง โดยมีภารกิจการบริหารงาน

บทบาท/การมีส่วนร่วมของประชาชนในกิจการทางการเมืองและการบริหารประชาชนในเขตเทศบาลตำบลหนองลาด มีส่วนร่วมในการบริหารงานของเทศบาลตำบลหนองลาด ประชาชนในเขตเทศบาล ยังมีส่วนร่วมในการบริหารงานการช่วยเหลืองานของเทศบาลตำบลหนองลาด เสนอแนะในกิจกรรมของเทศบาลตำบลหนองลาดในการดำเนินงานต่างๆ เช่น การประชุมจัดทำแผนพัฒนาตำบล, ประชุมประชาคมแก้ไขปัญหาความยากจน, ประชุมการจัดอบรมกระบวนการชุมชนเข้มแข็ง การรณรงค์ต่อต้านยาเสพติด ฯลฯ

๑.๒ ลักษณะภูมิประเทศ สภาพพื้นที่ทั่วไปของเทศบาลตำบลหนองลาดมีสภาพทั่วไปของพื้นที่เป็นที่ราบลุ่ม มีลำห้วย คลอง และสระน้ำกระจายตามพื้นที่ จึงเหมาะแก่การทำเกษตร

๑.๓ ลักษณะภูมิอากาศ สภาพอากาศทั่วไปของเขตพื้นที่ตำบลนาจานมีความคล้ายคลึงภูมิภาคตะวันออกเฉียงเหนือตอนล่างโดยทั่วไปจำแนกได้ดังนี้

ฤดูร้อน เริ่มต้นระหว่างเดือนกุมภาพันธ์ - เมษายนอากาศร้อนจัดและแล้งจัดติดต่อกันเป็นระยะเวลาความชื้นในอากาศมีน้อยและมีพายุฤดูร้อนเป็นบางช่วงที่มีคลื่นความร้อนปกคลุม อุณหภูมิสูงสุดประมาณ ๓๕-๔๐ องศาเซลเซียส

ฤดูฝน เริ่มต้นระหว่างเดือนพฤษภาคม - ตุลาคมอากาศร้อนและมีพายุลมฝนฟ้าคะนองลมแรงกว่าปีที่แล้วและมีภาวะฝนทิ้งช่วงในบางช่วง ปริมาณน้ำฝนเกณฑ์เฉลี่ย ๖๓๐.๑ มิลลิเมตรต่อปี

ฤดูหนาว เริ่มต้นระหว่างเดือนพฤศจิกายน - มกราคม อุณหภูมิต่ำสุดประมาณ ๙ องศาเซลเซียส

๑.๔ ลักษณะของดิน ลักษณะของดินส่วนมากเป็นดินลูกรังไม่อุ้มน้ำ ผลผลิตทางการเกษตรไม่ค่อยได้ผลดี พื้นที่ส่วนใหญ่ใช้ในการทำนา ปลูกอ้อย

๑.๕ ลักษณะของแหล่งน้ำ มีแหล่งน้ำที่ใช้สำหรับ อุปโภค-บริโภค จำนวน ๕ แห่ง แหล่งน้ำทั้ง ๕ แห่งเคยเป็นแหล่งน้ำที่เกิดขึ้นตามธรรมชาติและเทศบาลตำบลหนองลาดได้ดำเนินการขุดลอกแหล่งน้ำและก่อสร้างฝายกั้นน้ำเพื่อเพียงพอกับการอุปโภคและบริโภคของประชาชน ดังนี้

ลำห้วย	๘	แห่ง	สระน้ำ	๒๙	แห่ง
หนองน้ำ	๗	แห่ง	บ่อน้ำตื้น	-	แห่ง
ลำคลอง	-	แห่ง	บ่อบาดาล	๓๓	แห่ง
บึง	-	แห่ง	อ่างเก็บน้ำ	-	แห่ง
แม่น้ำ	-	แห่ง	ฝาย	๑๕	แห่ง
อื่นๆ (ระบุ)	-	แห่ง	เหมือง	-	แห่ง

๑.๖ ลักษณะของไม้/ป่าไม้ ในเขตเทศบาลตำบลหนองลาดมีป่าไม้สาธารณะ เป็นป่าเต็ง ป่าร้าง

๒. ด้านการเมือง/การปกครอง

๒.๑ เขตการปกครอง เทศบาลตำบลหนองลาดประกอบด้วยหมู่บ้าน ๖หมู่บ้านมีพื้นที่อยู่ในเทศบาลตำบลหนองลาดทั้งหมด ๑๕ หมู่บ้าน ดังนี้

- หมู่ที่ ๑ บ้านนาหมาป่า
- หมู่ที่ ๒ บ้านท่าม่วง
- หมู่ที่ ๓ บ้านทุ่งมั่ง
- หมู่ที่ ๔ บ้านดอนแคน
- หมู่ที่ ๕ บ้านสายปลาหลาย
- หมู่ที่ ๖ บ้านหนองลาดน้อย
- หมู่ที่ ๗ บ้านหนองลาด
- หมู่ที่ ๘ บ้านหนองลาดใต้
- หมู่ที่ ๙ บ้านดอนสัมพันธ์
- หมู่ที่ ๑๐ บ้านดอนแคนใต้

๒.๒ การเลือกตั้ง

การเลือกตั้งของเทศบาลตำบลหนองลาด แบ่งเป็น ๑๐ หน่วยเลือกตั้ง มีนายก ๑ คน รองนายก ๒ คน เลขานุการนายก ๑ คน และมีสมาชิกสภาเทศบาลตำบลหนองลาด ๑๒ คน ค่อนข้างสูง... ค่อนข้างสูง มีจุดที่น่าสังเกตคือ มีการย้ายเข้าย้ายออกช่วงที่จะมีการเลือกตั้ง ไม่ว่าจะเป็นการเลือกผู้ใหญ่บ้าน สมาชิกสภา นายกเทศบาลตำบลหนองลาด โดยเฉพาะ การคัดเลือกผู้ใหญ่บ้าน การแก้ไขปัญหาของเทศบาลตำบลหนองลาด คือ ขอความร่วมมือ ผู้นำ เจ้าหน้าที่ที่มีหน้าที่รับผิดชอบให้ระมัดระวัง สอดส่องพฤติกรรมและให้รายงานอำเภอทราบ การรณรงค์ ประชาสัมพันธ์ ให้ข้อมูลที่ถูกต้อง เกี่ยวกับข้อกำหนดของการเลือกตั้งที่กระทำได้

๓. ประชากร

๓.๑ ข้อมูลเกี่ยวกับจำนวนประชากร

๓.๑.๑ ข้อมูลเกี่ยวกับประชากรจำนวนประชากร

ประชากรทั้งสิ้น ๖,๕๖๘ คน

ชายคน ๓,๒๘๕ คน

หญิงคน ๓,๒๘๓ คน

หมู่ที่	หมู่บ้าน	จำนวนหลังคา เรือน	ชาย	หญิง	รวม
๑.	บ้านนาหมาป่า	๑๙๙	๓๖๑	๓๔๗	๗๐๘
๒.	บ้านท่าม่วง	๙๙	๑๘๘	๑๙๖	๓๘๔
๓.	บ้านทุ่งมั่ง	๑๒๐	๒๓๒	๒๔๒	๔๗๔
๔.	บ้านคอนแค้น	๒๐๕	๓๘๒	๓๘๘	๗๗๐
๕.	บ้านสายปลาหลาย	๒๐๕	๓๖๕	๓๓๖	๗๐๑
๖.	บ้านหนองลาดน้อย	๒๐๑	๓๗๐	๓๕๔	๗๒๔
๗.	บ้านหนองลาด	๒๔๗	๔๔๐	๔๕๑	๘๙๑
๘.	บ้านหนองลาดใต้	๒๓๖	๔๖๑	๔๖๗	๙๒๘
๙.	บ้านดอนส้มพันธ์	๑๒๕	๒๔๒	๒๓๔	๔๗๖
๑๐.	บ้านดอนแค้นใต้	๑๑๙	๒๔๔	๒๖๘	๕๑๒
	รวม	๑,๗๕๖	๓,๒๘๕	๓,๒๘๓	๖,๕๖๘

ข้อมูลจากสำนักทะเบียนอำเภอเมืองสกลนคร ณ เดือน มีนาคม ๒๕๖๓

๔. สภาพทางสังคม

๔.๑ การศึกษา

ด้านการศึกษาในเขตเทศบาลตำบลหนองลาด มีการจัดการด้านการศึกษา โดยมีศูนย์พัฒนาเด็กเล็กของเทศบาลตำบลหนองลาด จำนวน ๓ แห่ง มีโรงเรียนสังกัด สำนักงานคณะกรรมการการศึกษาขั้นพื้นฐาน (สพฐ.) จำนวน ๖ แห่ง

๔.๒ สาธารณสุข

-โรงพยาบาลส่งเสริมสุขภาพตำบล จำนวน ๒ แห่ง

๔.๓ อาชญากรรม

เทศบาลตำบลหนองลาดไม่มีเหตุอาชญากรรมเกิดขึ้น แต่มีเหตุการณ์ลักขโมยทรัพย์สินประชาชน และของราชการ ซึ่งเทศบาลตำบลหนองลาดก็ได้ดำเนินการป้องกันการเกิดเหตุดังกล่าว จากการสำรวจข้อมูลพื้นฐานพบว่า ส่วนมากครัวเรือนมีการป้องกันอุบัติเหตุอย่างถูกวิธีมีความปลอดภัยในชีวิตและทรัพย์สิน ปัญหาคือจากข้อมูลที่สำรวจพบว่ามี การป้องกันอุบัติเหตุ อาชญากรรม วิธีการแก้ปัญหาของเทศบาลตำบลหนองลาดในปีงบประมาณ ๒๕๖๓ นั้นได้บรรจุโครงการตั้งจุดตรวจ จุดสกัด จุดบริการ ในช่วงเทศกาลที่มีวันหยุดหลายวันเพื่ออำนวยความสะดวกให้กับประชาชน แต่ปัญหาที่พบเป็นประจำคือการทะเลาะวิวาทของกลุ่มวัยรุ่นโดยเฉพาะในสถานที่จัดงานดนตรี งานมหรสพ เป็นปัญหาที่ชุมชนได้รับผลกระทบเป็นอย่างมาก การแก้ไข ปัญหา คือการแจ้งเตือนให้ผู้ปกครองดูแลบุตรหลานของตน ประชาสัมพันธ์ให้ทราบถึงผลกระทบ ผลเสียหาย และโทษที่ได้รับจากการเกิดเหตุทะเลาะวิวาท การขอความร่วมมือไปยังผู้นำ การขอคำสั่งจาก ตำรวจ ผู้นำ อปพร. เพื่อระงับเหตุไม่ให้เกิดความรุนแรง แต่จะไม่ให้เกิดขึ้นเลยยังเป็นปัญหาที่ปัจจุบันไม่สามารถที่จะแก้ไขได้ ทั้งที่มีการร่วมมือกันหลายฝ่าย เป็นเรื่องที่ทางเทศบาลตำบลหนองลาดจะต้องหาวิธีที่จะแก้ไขปัญหาให้กับประชาชนต่อไปตามอำนาจหน้าที่ที่สามารถดำเนินการได้

๔.๔ ยาเสพติด

ปัญหา ยาเสพติดในเทศบาลตำบลหนองลาด ถือว่าน้อย และยังไม่พบผู้ค้า เหตุผลก็เนื่องมาจากได้รับความร่วมมือกับทางผู้นำ ประชาชน หน่วยงานของเทศบาลตำบลหนองลาดยังได้จัดทำโครงการป้องกันปัญหา ยาเสพติด และช่วยสอดส่องดูแลอยู่เป็นประจำ การแก้ไขปัญหาของเทศบาลตำบลหนองลาดสามารถทำได้ เฉพาะตามอำนาจหน้าที่เท่านั้น เช่น การณรงค์ การประชาสัมพันธ์ การแจ้งเบาะแส การฝึกอบรมให้ความรู้ ถ้านอกเหนือจากอำนาจหน้าที่ ก็เป็นเรื่องของอำเภอหรือตำรวจแล้วแต่กรณี ทั้งนี้ เทศบาลตำบลหนองลาดก็ได้ให้ความร่วมมือมาโดยตลอด

๔.๕ การสังคมสงเคราะห์

เทศบาลตำบลหนองลาดได้ดำเนินการด้านสังคมสงเคราะห์ ดังนี้

- (๑) ดำเนินการจ่ายเบี้ยยังชีพให้กับผู้สูงอายุ ผู้พิการ และผู้ป่วยเอดส์
- (๒) รับลงทะเบียนและประสานโครงการเงินอุดหนุนเพื่อการเลี้ยงดูเด็กแรกเกิด
- (๓) ประสานการทำบัตรผู้พิการ
- (๔) ดำเนินโครงการการจ้างนักเรียน/นักศึกษาทำงานช่วงปิดภาคเรียน
- (๕) ดำเนินการโครงการฝึกอบรมทักษะอาชีพให้กับประชาชนทั่วไป
- (๖) ดำเนินโครงการสร้างและซ่อมที่อยู่อาศัยให้กับผู้ยากไร้ รายได้น้อย ผู้ด้อยโอกาสไร้ที่พึ่ง
- (๗) ประสานการให้ความช่วยเหลือของจังหวัด อำเภอ หน่วยงานต่างๆ ที่ให้การสนับสนุน
- (๘) จัดตั้งโรงเรียนผู้สูงอายุ

๕. ระบบบริการพื้นฐาน

๕.๑ การคมนาคมขนส่ง

เทศบาลตำบลหนองลาด ไม่มี บขส.

๕.๒ การไฟฟ้า

การขยายเขตไฟฟ้า ปัจจุบันมีไฟฟ้าใช้ทุกครัวเรือน คิดเป็น ๙๘ เปอร์เซ็นต์ ปัญหาคือไฟฟ้าส่องสว่างทางหรือที่สาธารณะยังไม่สามารถดำเนินการครอบคลุมพื้นที่ได้ทั้งหมด เนื่องจากพื้นที่ที่มีความต้องการให้ติดตั้งไฟฟ้าส่องสว่างนั้นยังไม่เป็นที่สาธารณะ เทศบาลตำบลหนองลาดจึงไม่สามารถดำเนินการได้เช่นเดียวกับถนน การแก้ปัญหาคือประสานความร่วมมือกันหลายๆ ฝ่าย เพื่อที่จะทำความเข้าใจกับประชาชนในพื้นที่ และวิธีการที่จะดำเนินการแก้ไขอย่างไร ทั้งนี้ เทศบาลตำบลหนองลาดก็ได้ตั้งงบประมาณในส่วนนี้ไว้แล้ว และได้แจ้งประชาสัมพันธ์ให้ประชาชนได้รับทราบถึงเหตุผลเพื่อที่จะได้ช่วยกันแก้ไขปัญหาให้กับประชาชน

๕.๓ การประปา

การประปาของเทศบาลตำบลหนองลาดมีกิจการประปาเอง จำนวน ๓ หมู่บ้าน และหมู่บ้านบริหารจัดการเอง จำนวน ๗ หมู่บ้าน และทุกหมู่บ้านสามารถให้บริการได้ครอบคลุมทุกหลังคาเรือน คิดเป็น ๑๐๐ เปอร์เซ็นต์ แต่จะมีปัญหาในปีที่ผ่านมาบางหมู่บ้านที่เกิดปัญหาภัยแล้งซึ่งทางเทศบาลตำบลหนองลาดได้แก้ไขปัญหาโดยการใช้เครื่องสูบน้ำจากสระหนึ่งไปยังอีกสระที่ใช้ระบบประปาและสามารถแก้ไขปัญหาให้ประชาชนได้ เทศบาลตำบลหนองลาดก็ได้นำโครงการเกี่ยวกับพัฒนาแหล่งน้ำบรรจุในแผนพัฒนาท้องถิ่นเพื่อที่จะพิจารณาดำเนินการในปีต่อไปเมื่อมีงบประมาณและความจำเป็นก็สามารถดำเนินการได้ต่อเนื่องเพื่อตอบสนองต่อความต้องการของประชาชนต่อไป

๕.๔ โทรศัพท์

ปัจจุบันในพื้นที่เทศบาลตำบลหนองลาด ไม่มีโทรศัพท์สาธารณะ เนื่องจากประชาชนได้นิยมใช้โทรศัพท์ส่วนบุคคลแทน ซึ่งสามารถติดต่อสื่อสารได้รวดเร็ว และสามารถใช้อินเทอร์เน็ตได้เช่นโทรศัพท์มือถือ สำหรับสถานีราชการ ยังคงใช้ระบบโทรศัพท์พื้นฐานในการติดต่อสื่อสาร ใช้อยู่

๕.๕ ปรขณณีย/การสื่อสาร/การขนส่งวัสดุ และครุภัณฑ์

- มีหอกระจายข่าวประจำหมู่บ้านมีครบทั้ง ๑๕ หมู่บ้าน
- มีบริการให้อินเทอร์เน็ตฟรี ที่สำนักงานเทศบาลตำบลหนองลาด
- เทศบาลตำบลหนองลาด มีวัสดุ ครุภัณฑ์ในการปฏิบัติหน้าที่ แต่ก็มีบางรายการที่ยังขาด

แคลนเนื่องจากมีงบประมาณไม่เพียงพอ วัสดุ ครุภัณฑ์ต่างๆ นั้นมีไว้สำหรับการปฏิบัติหน้าที่ของเจ้าหน้าที่เทศบาลตำบลหนองลาดในการดำเนินการกิจบริการสาธารณะเพื่อประโยชน์ของประชาชนเท่านั้น แต่หากประชาชนเดือดร้อน หรือหน่วยงานอื่นเดือนร้อน ก็สามารถมายืมใช้ได้

๖. ระบบเศรษฐกิจ

๖.๑ การเกษตรแหล่งตลาดทางการเกษตร

เกษตรกรที่ปลูกอ้อยโรงงานนำผลผลิตไปขายที่โรงงานน้ำตาลในตำบลอุ่มจาน อำเภอกุสุมาลย์ จังหวัด สกลนคร เกษตรกรที่ปลูกมันสำปะหลังนำผลผลิตไปขายที่แหล่งรับซื้อในอำเภอเมืองสกลนคร เกษตรกรที่เลี้ยง สัตว์มีพ่อค้ามารับซื้อ หรือบางส่วนนำไปจำหน่ายที่ตลาดนัด

๖.๒ การประมง

ในเขตเทศบาลตำบลหนองลาดไม่มีการประมง เป็นการจับปลาตามธรรมชาติในบริเวณใน คร้วเรือนตามฤดูกาลเท่านั้น

๖.๓ การปศุสัตว์

การปศุสัตว์ในเขตเทศบาลตำบลหนองลาด เป็นการประกอบกิจการในลักษณะเลี้ยงในครัวเรือน เป็นอาชีพหลักและอาชีพเสริม เช่น การเลี้ยงไก่เป็ดโคสุกรกระบือเพื่อจำหน่ายและบริโภคเองในครัวเรือน

๖.๔ การบริการ

รีสอร์ท	จำนวน	๑	แห่ง
ร้านอาหาร/คาราโอเกะ	จำนวน	๒	แห่ง

๖.๕ การท่องเที่ยว

ในเขตพื้นที่เทศบาลตำบลหนองลาดไม่มีแหล่งท่องเที่ยว แต่ได้ส่งเสริมการท่องเที่ยวให้เกิดขึ้นใน พื้นที่ เช่น การจัดงานประเพณีต่างๆ และส่งเสริมกิจกรรมของวัด

๖.๖ อุตสาหกรรม

ในเขตเทศบาลตำบลหนองลาดไม่มีอุตสาหกรรม แต่มีกิจการจำหน่ายวัสดุก่อสร้าง ประกอบ โรงสีขนาดเล็ก กิจการตามครัวเรือน

๖.๗ การพาณิชย์และกลุ่มอาชีพ

การพาณิชย์

ธนาคาร	-	แห่ง	สถานีบริการน้ำมัน	๒	แห่ง
บริษัท	-	แห่ง	ศูนย์การค้า/ห้างสรรพสินค้า	-	แห่ง
ห้างหุ้นส่วนจำกัด	-	แห่ง	ตลาดสด	๑	แห่ง
ร้านค้าต่างๆ	๒๕	แห่ง	โรงฆ่าสัตว์	-	แห่ง
ซูเปอร์มาเก็ต	-	แห่ง	อู่ซ่อมรถ	๒	แห่ง

องค์กร/กลุ่มอาชีพ

จากการจัดเวทีชุมชนและสอบถามตัวแทนกลุ่มและองค์กรในชุมชน ทำให้ได้ข้อมูลกลุ่มต่างๆ ใน ตำบลนาจาน ดังนี้ กลุ่มเย็บผ้า กลุ่มทอเสื่อกก กลุ่มถักไม้กวาดดอกหญ้า

๖.๘ แรงงาน

จากการสำรวจข้อมูลพื้นฐานพบว่า ประชากรอยู่ในกำลังแรงงาน แต่ค่าแรงในพื้นที่ต่ำกว่าระดับ จังหวัด โดยเฉพาะแรงงานด้านการเกษตร บางส่วน ไปรับจ้างทำงานนอกพื้นที่ รวมทั้งแรงงานที่ไปทำงาน ต่างประเทศ ปัญหาที่พบคือ

๗. ศาสนา ประเพณี วัฒนธรรม

๗.๑ การนับถือศาสนา

ประชาชนในตำนานงานจะนับถือศาสนาพุทธโดยมีศาสนสถาน ๑๗ แห่ง

๗.๒ ประเพณีและงานประจำปี

- | | | |
|--------------------------------|-------------|-------------------|
| - ประเพณีวันขึ้นปีใหม่ | ประมาณเดือน | มกราคม |
| - ประเพณีวันสงกรานต์ | ประมาณเดือน | เมษายน |
| - ประเพณีวันเข้าพรรษา ออกพรรษา | ประมาณเดือน | กรกฎาคม |
| - ประเพณีลอยกระทง | ประมาณเดือน | พฤศจิกายน |
| - ประเพณีบุญบั้งไฟ | ประมาณเดือน | พฤษภาคม -มิถุนายน |

๗.๓ ภูมิปัญญาท้องถิ่น ภาษาถิ่น

ภูมิปัญญาท้องถิ่น ประชาชนในเขตพื้นที่ได้อนุรักษ์ภูมิปัญญาท้องถิ่น ได้แก่ การทำผ้าข้อม
คราม การสานกระติบข้าว ไม้ตากตุ๊กแก การทอเสื่อจากต้นกก สานแห

ภาษาถิ่น ประชาชนสาวนใหญ่พูดภาษาอีสาน และภาษากลางบางส่วน

๗.๔ สินค้าพื้นเมืองและของที่ระลึก

ประชาชนในตำบลหนองลาด ได้มีสินค้าพื้นเมืองและของฝากส่วนใหญ่จะเป็นผ้าข้อมคราม
กระติบ ข้าวไม้กวาดดอกหญ้าของกลุ่มในตำบลหนองลาด

๘. ทรัพยากรธรรมชาติ

๘.๑ น้ำ ที่ใช้ในการอุปโภค-บริโภค เป็นน้ำที่ได้จากน้ำฝน และน้ำดิบจากหนองน้ำธรรมชาติ ซึ่งจะต้อง
นำมาผ่านกระบวนการของระบบประปา สำหรับน้ำใต้ดินมีปริมาณน้อย ไม่สามารถนำขึ้นมาใช้ให้พอเพียงได้

๘.๒ ป่าไม้ ในเขตพื้นที่เทศบาลตำบลหนองลาดมีป่าไม้สาธารณะเป็นป่าเต็ง ป่าร้างที่มีความอุดมสมบูรณ์

๘.๔ คุณภาพของทรัพยากรธรรมชาติ

ในพื้นที่ของเทศบาลตำบลหนองลาดส่วนมากเป็นพื้นที่ป่าเต็ง ป่าร้าง มีพื้นที่สำหรับเพาะปลูกข้าว
เป็นที่นาไร่ สวน ที่อยู่อาศัย ร้านค้า สถานประกอบการ ตามลำดับ ทรัพยากรธรรมชาติในพื้นที่ ก็ได้แก่อาหาร
ป่าตามธรรมชาติตามฤดูกาล